

# Le Renouveau

La vie et les chrétiens  
en Haute-Somme

n°12 • avril 2015

Prix 1,25 €

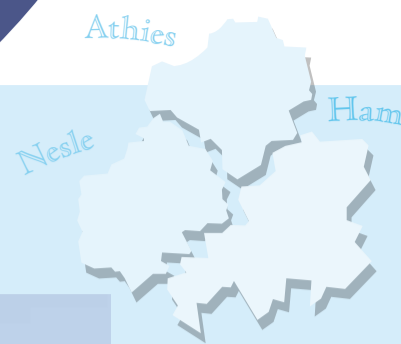

Editorial

## Il est ressuscité

**D**ans cette période où les croyants des trois religions monothéistes (chrétiens, musulmans, israélites) sont confrontés à la violence, ont été mis en avant les points qui nous rassemblent : le «vivre ensemble» et le respect de chacun.



A été moins développée, la foi en un Dieu unique qui «inspire» l'amour des autres, et qui propose une relation d'amour avec l'homme.

Et nous chrétiens, nous sommes invités chaque année à fêter le summum de l'amour de Dieu, le jour de Pâques : oui Jésus, le fils de Dieu est venu «partager» notre condition d'homme pour répondre au projet du Père de sceller une nouvelle alliance avec l'humanité. Cette alliance est scellée par un amour sans limites – au-delà de ce que nous pouvons imaginer de raisonnable – par sa mort sur la croix : alors, le Père l'a ressuscité pour vaincre toute souffrance et toute mort.

Le message de Pâques est que le Christ est le premier des ressuscités. La Bonne Nouvelle de Pâques est que, désormais, la résurrection est une réalité de l'histoire des hommes.

Notre espérance, c'est que la souffrance et même la mort n'ont pas le dernier mot. Oui, nous croyons que nous sommes appelés à vivre une proximité avec Dieu dans l'éternité par-delà de la mort. Nous croyons que même au sein des difficultés humaines, rien n'est jamais perdu.

Dieu n'est pas celui qui condamne l'homme, mais celui qui croit en les capacités d'amour de l'homme, un amour à l'image de l'amour de Dieu pour chacun de nous.

ABBÉ ALBERT SAELENS



## La résurrection : «Une réalité de l'histoire de l'homme»

Alain Pinoges - Cric

Prochain numéro le : 24 juin 2015

### Sommaire



Secteur

→ Page 2

«Un désir  
profond  
de paix»



Ham

→ Page 3

Éveil à la foi



Athies

→ Page 7

Foi et  
écologie !

**TOUTES ASSURANCES et PLACEMENTS**  
 Cabinet **DEHERRIPONT**  
 43, rue de Noyon - 80400 HAM  
 ☎ 03 23 81 49 49

**SERRES CROISSETTE**  
 Des horticulteurs à votre écoute...  
**TOUT POUR JARDINER**  
 ALIMENTATION ANIMALE  
 VENTE DE LEGUMES FRAIS  
 ☎ 03 23 52 50 40 FLAVY-LE-MARTEL

**JF Optique**  
 Lentilles de Contact  
 Tiers Payant Mutuelles  
 Facilités de Paiement  
 www.jf-optique.fr  
 4 adresses pour mieux vous servir  
 43, rue du Gal Foy 80400 HAM ☎ 03 23 81 50 27  
 7, rue Jean Jaurès 02110 BOHAIN ☎ 03 23 08 17 74  
 1 av. Jean Moulin 02700 TERGNIER ☎ 03 23 37 09 03  
 24, rue Condorcet 02240 RIBEMONT ☎ 09 61 53 79 80

Obsèques  
 Marbrerie  
 Prévoyance  
 Fleurs et ornements  
**Ne vous fiez pas aux apparences, COMPAREZ les prix !**  
 Entrée du magasin. Hall d'accueil du funéraire.  
**ESPACE FUNÉRAIRE DELATTRE**  
 Funéraire - Salle de cérémonie - Magasin - Exposition monuments...  
 55-58, rue de Noyon - 80400 HAM - Tél. 03 23 81 00 06 ou 06 82 59 58 76

**24h/24**  
 Votre publicité est **VUE** et **LUE**  
 Contactez Bayard Service Régie au **01 74 31 74 44**

**Entreprise Cerqueira**  
**MACONNERIE - CHARPENTE**  
**COUVERTURE - TRAVAUX DIVERS**  
 1, rue de Villette - MUILLE-VILLETTE  
 Tél. 03 23 81 06 76 - Port. 06 80 07 20 26  
 mail : joao.cerqueira@orange.fr

**Norauto**  
 R<sup>e</sup> de Paris - Muille Villette - Ham Tél. 03 23 81 49 39

Dans le journal **Le Renouveau**  
 Votre publicité est **vue et lue**  
 Contactez Bayard Service Régie au **01 74 31 74 44**

**E.LECLERC**  
 Route de Paris à HAM - Muille Villette  
 Ouvert du lundi 8h30 au dimanche 12h15  
**Tél. 03 23 36 44 44**  
 Restaurant le Bistrot - 24h/24

# «Un désir profond de paix»

À l'attention des fidèles du Christ qui sont dans la Somme.

**C**hers amis, notre pays vient d'être marqué par un attentat odieux. Des familles sont atteintes dans leur chair, le journalisme et plus largement le dialogue et la liberté d'expression qui font la démocratie sont attaqués, les personnes et les groupes dans leur désir légitime de sécurité sont menacés, et l'ensemble de notre société se réveille inquiet et fragilisé. En ce moment d'épreuve, je voudrais vous demander :

**1. De prier :** pour les victimes et leur famille ; pour notre pays dans sa capacité de dialogue, de respect et d'acceptation de l'altérité, dans son désir de construire une société habitable par tous dans la vérité et dans la

paix ; pour tous ceux qui sont engagés au service de la sécurité et de la paix dans notre pays, notamment les forces de police et de gendarmerie ainsi que les responsables associatifs et politiques ; pour ceux qui se laissent entraîner à de telles folies.

**2. De chercher à comprendre ce qui se passe** et à en saisir les enjeux, dans l'exercice digne, dialogal et ferme de la raison, sans céder aux fausses évidences, aux replis communautaristes et aux amalgames trop rapides que la peur pourrait dicter.

**3. De replonger dans «l'Évangile de la paix»** (Ép 6,15) pour être renouvelés dans un désir profond de paix. Répondre à la



violence par la violence n'est jamais une solution, pas plus que de nier la réalité de cette violence et ses causes. Ainsi, réfléchissons aux conditions de la paix et aux actions possibles pour la favoriser.

**4. D'implorer le Seigneur** afin que tous – à commencer par nous-mêmes – s'ouvrent à

la grâce de la conversion à la paix dont nous avons à être les premiers témoins («Heureux les artisans de paix» – Mt 5,9).

**5. De vous engager très concrètement** là où vous êtes, dans vos relations de chaque jour, pour la paix. Le dialogue interreligieux aussi bien dans nos quartiers qu'entre responsables en est un élément incontournable.

En Christ «notre paix» (Ép 2,14), lui dont les premières paroles après la résurrection ont été «la paix soit avec vous» (Jn 20,21), dans le souffle de l'Esprit de paix (Gal 5,22), je compte sur vous.

+ **Olivier Leborgne**, évêque d'Amiens

FALVY

## Les armoiries de l'église Sainte-Benoîte rénovées

**D**es travaux de restauration viennent d'être effectués à l'église Sainte-Benoîte dont les armoiries de la maison de Bourbon-Vendôme, fixées sur le mur extérieur, avaient été détériorées. Une semaine de travail minutieux a été nécessaire. Celui-ci a été

confié au sculpteur d'Hombleux : Rémi Damiens, dans un bloc de pierre fourni par Jean-Louis Evain, lui-même tailleur de pierre à Beau lieu-les-Fontaines (Oise). Et si vous avez l'occasion de passer par là, prenez le temps de venir contempler cette remise à neuf.

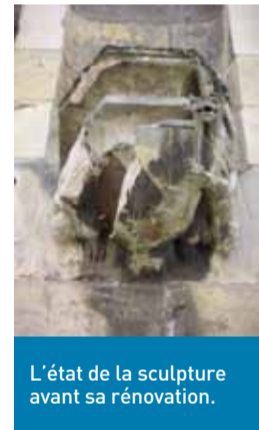

L'état de la sculpture avant sa rénovation.



Les armoiries ont retrouvé tout leur éclat d'antan après les coups de ciseaux du sculpteur.

## Horaires des messes

Avril

	Sam. 11	Dim. 12	Sam. 18	Dim. 19	Sam. 25	Dim. 26
9h30		Moyencourt		Villers-Saint-Christophe		Ercheu
10h30		Nesle		Athies		Nesle
11h		Ham		Ham		Ham
18h30	Croix-Moligneaux		Curchy		Estrées-Mons	

Célébrations de Pâques

- **Vendredi 27 mars à 19h30** célébration pénitentielle, à Nesle.
- **Jeu. 2 avril** 19h Matigny, Eppeville
- **Vendredi 3 avril** Matigny, Célébration de la croix, Sancourt
- **Samedi 4 avril** 20h30 Ham, veillée pascale
- **Pâques** 21h Nesle, vigile pascale
- **Dimanche 5 avril** 10h30 Athies
- 11h Douilly

Mai

	Sam. 2	Dim. 3	Sam. 9	Dim. 10	Mer. 13	Jeu. 14 Ascension	Sam. 16	Dim. 17	Sam. 23	Dim. 24	Sam. 30	Dim. 31
9h30		Aubigny		Hombleux				Offoy		Fête de la Pentecôte Brouchy		Sancourt
10h30		Athies		Nesle		Nesle		Athies		Nesle		Athies
11h		Ham		Ham				Eppeville 1 <sup>res</sup> com.		Ham		Ham 1 <sup>res</sup> com.
18h30	Mesnil-Saint-Nicaise		Matigny		Saint-Christ		Rethonvillers		Estrées-Mons		Voyennes	

Juin

	Sam. 6	Dim. 7	Sam. 13	Dim. 14	Sam. 20	Dim. 21	Sam. 27	Dim. 28	Dim. 5 juillet
9h30		Douilly		Ham Chapelle de l'hôpital		Esmery-Hallon		Moyencourt	Villers-Saint-Christophe
10h30		Athies		Nesle		Athies		Nesle	
11h		Eppeville profession de foi		Ham profession de foi		Ham		Ham	Ham
18h30	Béthencourt		Saint-Christ.		Curchy		Croix-Moligneaux		



# Un site pour la paroisse

Rendez-vous sur [paroisseham.neocities.org](http://paroisseham.neocities.org)

La paroisse Notre-Dame de l'Assomption a désormais un nouveau site sur le web, qui succède à la page orange devenue inutilisable. Depuis plus de trois mois, Marie (sur la photo) et son ami Guillaume, informaticien sont à l'ouvrage pour mettre ce projet sur pied et qui est désormais opérationnel. Sur la page d'accueil, le visi-

teur pourra naviguer : Calendrier, liens, démarches, organisation de la paroisse, contacts, mouvements et services, vie paroissiale en images et ses églises. Autant de renseignements qui permettront de mieux connaître la paroisse, ses services et l'équipe qui l'anime.

<https://paroisseham.neocities.org/>  
Mail du site : [paroisseNdaHam@gmail.com](mailto:paroisseNdaHam@gmail.com)



Marie présente le nouveau site dont elle est l'une des chevilles ouvrières.

# Visite surprise de monseigneur Leborgne



Monseigneur Olivier Leborgne est allé à la rencontre des paroissiens à l'issue de la messe.

Quelle ne fut pas la surprise, dimanche 11 janvier, pour l'assemblée qui assistait à la messe de 11 heures, de voir apparaître le nouvel évêque d'Amiens faire son entrée dans le chœur de l'abbatiale entouré des célébrants : l'abbé Saelens et l'abbé Fromont. Monseigneur Olivier Leborgne avait profité (comme il nous l'a confié) d'un moment de disponibilité pour venir découvrir la

paroisse Notre-Dame de l'Assomption et ses fidèles, sans annoncer sa venue. Celle-ci a coïncidé avec la célébration de la messe des familles (2<sup>e</sup> dimanche de chaque mois) et la préparation des enfants à la première communion, ce qui a permis au prélat de l'Église de faire connaissance avec beaucoup de monde à l'issue de la cérémonie, autour du verre de l'amitié.

J.-M. D.

# Éveil à la foi

Éveiller un enfant à la foi, c'est l'accompagner dans la découverte de Dieu, l'initier à la vie chrétienne par la prière, les fêtes et les rites. C'est l'aider à prendre conscience du trésor d'amour que Dieu a déposé dans son cœur et l'inviter à le rencontrer. Éveil à la foi et éveil à la vie sont en réalité indissociables. Chaque deuxième dimanche du mois, c'est la messe des familles à l'abbatiale Notre-Dame. Au cours de la première partie de la célébration, les 3-7 ans se retrouvent dans la sacristie pour un temps réservé à la prière.

En préambule de cette rencontre, des travaux manuels leur sont proposés par les animatrices : ici, la réalisation d'un triptyque avec le dessin d'une icône et d'un cierge pascal pour illustrer la prière. Les jeunes participants prennent beaucoup de plaisir à laisser aller leur imagination au bout du crayon avant de passer à la partie spirituelle en se retrouvant devant l'hôtel pour réciter avec l'assemblée le Notre Père autour du célébrant. Un moment important pour faire ses premiers pas dans la vie chrétienne avant le catéchisme.

J.-M. D.



Les enfants sont visiblement ravis de participer à cette session d'éveil à la foi.

## Hommage

### BERNARD SALUAU NOUS A QUITTÉ

Bernard Saluau s'est éteint le 12 décembre 2014, dans sa 75<sup>e</sup> année, emporté par la maladie après plusieurs mois de souffrance.

Originaire de Brouchy, il a commencé sa carrière professionnelle à la sucrerie d'Eppeville interrompue par vingt-sept mois de service militaire, dont quinze en Algérie. Il est ensuite passé à la Sicac où il a participé à la construction et au développement de ce qui deviendra la Rexim, comme responsable du service comptabilité, avant de prendre la responsabilité du service du personnel, service qu'il a assumé avec beaucoup de tact et

de dévouement auprès d'employés dont certains étaient en détresse.

Ce sens du travail bien fait au service des autres, Bernard l'a acquis en militant à la Jeunesse agricole chrétienne. Il l'a développé en devenant animateur de sessions de préparation au mariage chrétien et en équipe de réflexion de foyers avec Nelly son épouse, membre de l'association de l'abbaye Notre-Dame, membre du comité de jumelage franco-allemand Ham-Eisfeld dont il assurait la comptabilité. Il fut également le gestionnaire du centre Saint-Martin, sur le quartier est de Ham pendant près de trente-sept années,

au service des familles qui souhaitaient le louer pour y fêter des événements familiaux (baptêmes, communions, mariages) ; au service de la paroisse pour y célébrer la messe, rassembler les enfants du catéchisme, pour y tenir les soirées de carême, etc. Bernard affirmait : « C'est normal d'être présent dans la vie de la paroisse et, en particulier, sur le quartier est et d'y assurer une présence chrétienne. »

Bernard était un époux, un papa et un grand-père discret et chaleureux, comme il le fut pour ses collègues de travail.

Étienne Vilt

## Nos joies – Nos peines

### Baptême

#### Ham

1<sup>er</sup> février : Julian Leroy.

24 janvier : Cédric Chopin.  
27 janvier : Any Eouzan.

#### Sommette

31 janvier : Jacky Poutrain.

### Deuils

#### Brouchy

13 janvier : Yves Leblanc.  
28 janvier : Halina Slupski.  
12 février : Émilienne Houw.

#### Ercheu

16 janvier : Françoise Le Fauconnier.

#### Ham

5 janvier : Gilbert Obert.  
6 janvier : Yvette Durand, Henri Renaux.  
9 janvier : Jean Boinet.  
14 janvier : Catherine Monaux.  
15 janvier : Christine Lagache.  
22 janvier : Marie-Louise Bourse-Frain.



Corinne Mercier / Gric

## INSCRIPTIONS POUR LE PÈLERINAGE DE LOURDES 2015

Samedis : 21 et 28 mars, 18 et 25 avril, 2 et 9 mai, de 9 à 11 heures, à la maison paroissiale, 6, boulevard de la République à Ham.  
Contact : tél. 03 23 36 39 45.

Merci à toutes les personnes qui ont participé à la vente des billets.

**sarl ECCO-FENÊTRES**

VENTE ET POSE DE MENUISERIES PVC/ALU  
VOLETS ROULANTS - PORTES DE GARAGE - PORTAILS  
STORES INTERIEURS - STORES BANNES

Rue d'Herly - 80190 BILLANCOURT  
Tél. 03 22 87 22 62  
Mail : [ecco.fenetres@orange.fr](mailto:ecco.fenetres@orange.fr) - [www.ecco-fenetres.fr](http://www.ecco-fenetres.fr)

**Optic 2000**  
Amélie Delacour  
7, rue de Noyon  
80400 HAM  
Tél. 03 23 81 09 14 - Fax. 03 23 81 02 86  
[www.optic2000.com/ham](http://www.optic2000.com/ham)

Notre publicité est **VUE** et **LUE**

Contactez Bayard Service Régie au **01 74 31 74 44**

Martine Père et Fils  
**Vergers de la Croix St Claude**  
Vente directe de l'exploitation  
Pommes – Poires – Pomme de Terre  
Ouvert lundi - samedi 9h/12h et 13h30/17h  
mercredi 8h/12h et 13h30/18h

**Tél. 03 23 09 93 93 - AUBIGNY AUX KAINES**

Soutien offert par M. Blangy  
80400 HAM

**MP TUNING - JUMBO PNEUS**  
Pneumatiques/Petite carrosserie/Peinture/Pare brise

35 bis et 43, rue du Bois  
80400 ERCHEU  
06 65 28 06 85  
[jumbotuning@aliceadsl.fr](mailto:jumbotuning@aliceadsl.fr)

RECETTE

**ŒUFS DE PÂQUES**

■ **Préparation** : 30 minutes.

■ **Cuisson** : 10 minutes.

■ **Pour 6 personnes**



Signalements

– **Œufs au chocolat noir** : 200 g de chocolat noir, 6 œufs, 15 cl de crème liquide, 80 g de sucre glace, 1 pincée de sel

– **Œufs au chocolat blanc** : 50 g de chocolat blanc, 2 œufs, 15 cl de crème liquide, 1 pincée de sel

**Pour la décoration** : 20 g de chocolat blanc, 50 g de bonbons en vermicelle de couleur, 20 g d'écorces d'oranges confites, petites fleurs en sucre

1. Préparez les œufs au chocolat noir. Décalotez délicatement les œufs aux deux tiers de leur hauteur à l'aide d'un toque-œuf, puis séparez les blancs des jaunes. Rincez les coquilles vides et retournez-les dans une boîte à œufs pour qu'elles sèchent.
2. Cassez le chocolat noir en morceaux. Faites-le fondre au bain-marie tout en remuant. Hors du feu, incorporez-y les jaunes d'œufs, puis la crème montée en chantilly avec le sucre glace.
3. Montez les blancs en neige très ferme avec une pincée de sel. Incorporez-les à leur tour délicatement à la préparation. Répartissez la mousse dans les coquilles d'œufs et réservez au moins deux heures au réfrigérateur.
4. Faites de même pour les œufs au chocolat blanc.
5. Juste avant de servir, décorez les œufs puis servez dans des coquetiers.

Éric Hahn

**PELERIN** Pèlerin, n° 6800, 28.03.13, www.pelerin.com

Dites-moi, monsieur le curé

# C'est quoi, la grande bougie de la nuit de Pâques ?

Quand l'assemblée se réunit dehors, devant l'église, juste avant la veillée pascale, c'est autour d'un feu que le prêtre bénit. Puis on allume une grande bougie toute neuve et on entre dans l'église en la suivant. Cette grande bougie, c'est le cierge pascal qui exprime la victoire du Christ sur la mort, la lumière de la foi, la joie de la vie nouvelle venant du Ressuscité. Une grande croix rouge, les première et dernière lettres de l'alphabet grec – l'alpha et l'oméga – figurent dessus. Elles rappellent que la résurrection du Christ est le centre de l'histoire de l'humanité, que Dieu est notre Dieu depuis toujours et pour toujours. «Allume dans nos obscurités un feu qui ne s'éteint jamais», chante-t-on à Taizé.

Cette même nuit de Pâques, chacun reçoit une petite bougie qui sera allumée au cierge de Pâques. Puis, les jeunes – qui feront profession de foi quelques semaines plus tard – se voient remettre leur cierge par la paroisse. Par ce geste de lumière, ensemble, nous célébrons la résurrection du Christ qui éclaire notre vie, notre rapport à la mort... et surtout il rappelle que cet événement est le prototype de notre future résurrection !

Parfois, lors de cette messe de la nuit de Pâques, sont baptisés des adultes : on dit d'ailleurs qu'ils reçoivent le sacrement de «l'illumination et de la purification» ; ils communient alors pour la première fois – ils seront confirmés, à la cathédrale, le dernier jour du temps pascal, lors de la fête de la Pentecôte.

«Marcher au soleil»

La lumière est le symbole de la foi. Le théologien Jean-Noël Bezançon disait une

«... Reçois cette lumière. Qu'elle te permette de découvrir la beauté en toutes choses, qu'elle te donne espérance et force au milieu des inquiétudes, des difficultés et des faiblesses que tu connaîtras. Rappelle-toi toujours que tu es entré dans un monde tourné vers l'avenir. Car Jésus-Christ notre Seigneur est la lumière du monde !»

phrase que j'aime rappeler aux baptêmes : «Croire en Dieu, ça ne change rien, sauf... qu'on marche au soleil !» À l'image de la flamme de la bougie, notre foi vacille parfois. Pourtant, c'est elle qui éclaire le paysage et nous indique le chemin. Lumière efficace, réelle, mais qui reste discrète, selon ce qu'exprimait Pascal : «Il y a assez de lumière pour ceux qui ne désirent que voir, et assez d'obscurité pour ceux qui ont une disposition contraire.»

Ce cierge pascal reste allumé durant les cinquante jours du temps pascal, jusqu'à la Pentecôte où la lumière de l'Esprit saint est répandue sur l'Église et sur le monde. Puis, il sera rallumé lors des baptêmes et des funérailles pour signifier que la résur-



rection du Christ est la source de la foi ! «Moi, je suis la lumière du monde», dit Jésus (évangile selon saint Jean 8,12). Celui qui le suit ne marche pas dans l'obscurité. Au jour du baptême, on reçoit un cierge avec ces paroles : «... Reçois cette lumière. Qu'elle te permette de découvrir la beauté en toutes choses, qu'elle te donne espérance et force au milieu des inquiétudes, des difficultés et des faiblesses que tu connaîtras. Rappelle-toi toujours que tu es entré dans un monde tourné vers l'avenir. Car Jésus-Christ notre Seigneur est la lumière du monde !»

Jean-Marie Poitout

À LIRE

**LA SCIENCE EXPLIQUÉE À MES PETITS-ENFANTS**

De Jean-Marc Lévy-Leblond aux éditions du Seuil (112 pages).

Comment donner l'envie aux enfants et aux jeunes de s'intéresser à la science ? De façon très pédagogique, Jean-Marc Lévy-Leblond, professeur émérite de physique à l'université de Nice et l'un des pionniers de la «vulgarisation» des sciences en France, nous prend par la main – comme il le fait avec sa petite-fille Clara –, pour nous raconter ce que font concrètement les chercheurs. Une sorte de voyage initiatique au cours duquel, volubile sur sa discipline «parce que c'est celle qu'il connaît le mieux», il aborde aussi la sévérité des maths, l'intérêt de l'histoire des sciences, l'art de raconter les phénomènes scientifiques.



Denis Sergent

**la Croix** La Croix, n° 39986, 16.09.14, www.la-croix.com

Parole d'Église

■ Le pape Paul VI (1963-1978)

## «Le développement ne se réduit pas à la simple croissance économique»

Le pape Paul VI dans son encyclique «Popularum progressio», discourt sur le développement des peuples (26 mars 1967).

«Le développement ne se réduit pas à la simple croissance économique. Pour être authentique, il doit être intégral, c'est-à-dire promouvoir tout homme et tout l'homme. Comme l'a fort justement souligné un éminent expert : «Nous n'acceptons pas de séparer l'économique de l'humain, le développement des civilisations où il s'inscrit. Ce qui compte pour nous, c'est l'homme, chaque homme, chaque groupe d'hommes, jusqu'à l'humanité tout entière.»



En créole sur le tee-shirt : «Reconstruction : si ce n'est pas nous, qui le fera ?» Programme de construction de cinquante maisons par Iteca (Institut de technologie et d'animation) dans le village de Chendan en Haïti. Maisons antisismiques, anti-ouragan, équipées de citernes de récupération des eaux de pluie de mille galons (3 700 litres) et de latrines. Projet soutenu par le CCFD-Terre Solidaire (mai 2013).

Alain Pinoges - Cifrc

# Moïse : «Choisis la vie»

Zoé, rêveuse, repense à l'incroyable aventure de Moïse, véritable personnage de roman : juif, immigré en Égypte, il est menacé de mort dès la naissance. «Tiré des eaux» par la fille même du pharaon, le persécuteur, il est élevé comme un prince. Un jour, il voit un Égyptien maltraiter un de ses frères hébreux ; il le tue... Et doit s'enfuir ! Émigré dans la montagne, il se fait berger et fonde une famille.

## Il a fait le choix de la confiance en Dieu

Alors qu'il garde son troupeau, Moïse est attiré, fasciné par un buisson en feu. Du cœur de ce buisson, une voix l'interpelle : «Moïse, Moïse, retourne en Égypte, va trouver le pharaon et dit lui de libérer mon peuple !» «Quel est ton nom ?» s'écrie Moïse. «Mon nom est YHWH, "Je suis", le Dieu de tes ancêtres Abraham, Isaac et Jacob'.»

1. Par respect pour le peuple juif, de la tradition et des raisons philologiques, depuis 2008, l'Église catholique préconise de ne plus prononcer le nom de Dieu «Yavhé», mais de s'en tenir au Tétragramme hébraïque («YHWH»).



## Il a fait le choix de s'arracher à ses liens de servitude

Armé de sa foi en Dieu, Moïse rassemble et soulève son peuple ; il revendique sa liberté. Pharaon résiste, mais finit par céder devant la détermination de Moïse et une cascade de plaies<sup>2</sup> qui accablent le pays. C'est un miracle qui permet aux Hébreux de traverser la mer Rouge tandis que les guerriers égyptiens sont noyés derrière eux.

2. Voir les dix plaies d'Égypte dans le livre de l'Exode (chapitres 7 à 12).

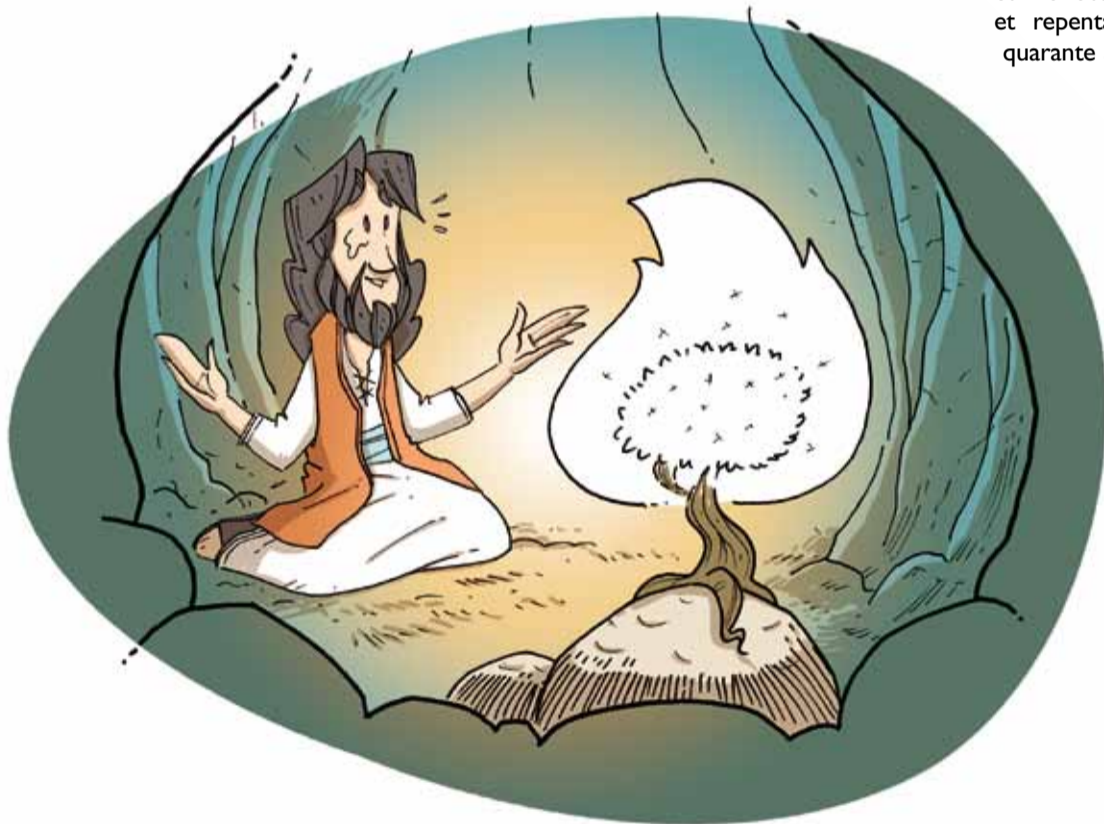

## Il a fait le choix de se mettre en marche

Dieu a promis à son peuple de rejoindre une terre bénie où coulent le lait et le miel... En attendant, la vie est rude tout au long de cette traversée du désert. C'est la faim, soulagée par un don de Dieu, la manne, une nourriture austère et monotone. Et aussi la soif. Révoltes et repentances se succèdent durant quarante ans d'errance.

### «TU N'ADORERAS PAS D'AUTRE DIEU QUE MOI»

Au milieu du désert où les Hébreux survivent, Moïse a gravi la montagne du Sinaï pour rencontrer Dieu. En lui donnant sa loi, Dieu reconnaît le peuple des Hébreux comme son peuple en faisant alliance avec lui : «Je suis le Seigneur ton Dieu ; tu n'adoreras pas d'autre dieu que moi. Tu ne fabriqueras aucune idole. Tu ne prononceras pas mon nom de manière abusive. N'oublie jamais de me consacrer le jour du sabbat. Respecte ton père et ta mère. Tu ne commettras pas de meurtre. Tu ne commettras pas d'adultère. Tu ne commettras pas de vol. Tu ne prononceras pas de faux témoignage contre ton prochain.»

(Adapté de l'Ancien Testament, livre de l'Exode, chapitre 20.)



## Il a fait le choix de la vie et du bonheur

Moïse et son peuple sont au mont Nebo, ils contemplent la plaine du Jourdain qui s'étend à perte de vue. Moïse n'entrera pas en Palestine. Avant de mourir, il recommande à son peuple : «Choisis la vie, afin que tu vives, en aimant le Seigneur ton Dieu, en écoutant sa voix et en t'attachant à lui, car ta vie est là !» (Deutéronome, chapitre 30).

## L'accomplissement de la loi de Moïse, c'est l'amour

«La loi et les Écritures dépendent de ces deux commandements : Tu aimeras le Seigneur ton Dieu de tout ton cœur... et ton prochain comme toi-même.» Jésus a inscrit cette loi au cœur de sa vie. En l'imitant, les hommes choisissent la vie, la liberté, le bonheur.

## Nos peines

### Deuils

#### Béthencourt-sur-Somme

19 janvier : René Drouart, 67 ans.

#### Curchy

3 janvier : Marcelle Lefèvre, 83 ans.

#### Mesnil-Saint-Nicaise

5 février : Marie-Reine Cazier, 78 ans.

#### Nesle

7 janvier : Marie-Berthe Odon, 95 ans.

16 janvier : Marthe Carton, 87 ans.

17 janvier : Françoise Espunas, 97 ans.

21 janvier : Paulé Poiteaux, 99 ans. Jacqueline Hadengue, 88 ans.

26 janvier : Félix Majewski, 93 ans.

3 février : Élise Nowak, 86 ans.

#### Rethonvillers

2 janvier : Renée Lematte, 87 ans.

#### Rouy-le-Petit

2 février : Alain Timbert, 69 ans.

24 janvier : Cédric Chopin.

27 janvier : Any Eouzan.

#### Sommette

31 janvier : Jacky Poutrain.



Corinne Mercier / Gbire



## Paroisse Notre-Dame de Nesle

BÉTHENCOURT-SUR-SOMME • BIARRE • BILLANCOURT • BREUIL • CURCHY • CRESSY-OMENCOURT • EPÉANANCOURT ETALON • HERLY • LANGUEVOISIN • MARCHE ALLOUARDE • MESNIL ST NICAISE • MORCHAIN • NESLE • PARGNY • POTTE • RETHONVILLERS • ROUY LE GRAND • ROUY LE PETIT • VILLECOURT • VOYENNES

2, place de la République - 80190 Nesle - Tél. 03 22 88 25 43

Abbé Bernard Vitse, curé modérateur - Tél. 03 22 85 61 31 - Accueil le mardi de 17h30 à 19h et vendredi de 10h30 à 12h - Permanences : salle Saint-Nicolas (à gauche de la crypte)

### NESLE

# Nouveau local pour les Restos

Comme tous les ans, début décembre, les Restos du cœur de Nesle, présidés par Dominique Courboin, ont pris la relève de la Banque Alimentaire.

La nouveauté, pour la campagne 2014-2015, est le lieu de rendez-vous. En effet, suite au déménagement de la Croix-Rouge, rue Clémenceau, la ville de Nesle a offert le local des anciens abattoirs, rue Boutechoque, aux Restos du cœur. La section locale de cette association compte plus de 30 bénévoles qui sont au service de 125 familles, regroupant plus de 300 bénéficiaires. La plus

grande partie de l'alimentation provient de l'association départementale des Restos d'Amiens, mais en plus, la section bénéficie des dons de la base Intermarché de Chaulnes, du Lions Club de Péronne, de l'usine Bonduelle. La cessation d'activité d'une association locale a aussi permis au Resto du cœur l'acquisition d'un réfrigérateur supplémentaire et de bouilloires électriques.

Pierre Leroy



L'équipe de l'antenne locale des Restos du cœur est bien renforcée.

## La crypte de la collégiale

Longtemps oubliée par l'élévation du chœur de l'ancienne collégiale en 1791, qui en bouchait l'accès par des escaliers situés à chaque extrémité des bas-côtés de la collégiale, c'est monsieur Dufourmentelle qui fit des recherches en 1867 pour permettre d'y accéder de nouveau. Des travaux urgents furent entrepris pour consolider les voûtes et déblayer le sol recouvert de plus de 50 centimètres de décombres. Précisons qu'à cette époque la crypte n'avait pas d'ouverture extérieure comme l'actuelle.

La construction du clocher, suite au sac de Nesle, le long du chœur, avait fermé les deux fenêtres existantes. La crypte était d'un style roman primitif et se composait d'une nef principale et de quatre bas-côtés. Elle mesurait 13,50 mètres de long sur 8,10 mètres de large. Les piliers noirs tranchaient sur la blancheur des pierres murales. Une niche renfermait une statue mutilée du Dieu de Pitié représentant le Christ assis, les mains liées posées sur les genoux, la tête couronnée

d'épines. Les jambes étaient grêles et la tête très grosse. Le Christ était assis sur un banc de pierre. Cette statue avait été peinte et sur les cheveux châtain, on apercevait les gouttes de sang de la couronne d'épines. Il ne reste plus rien de cette relique qui disparut lors de la destruction de l'église en 1918. Un vestige de cette ancienne crypte est le chapiteau situé au-dessus de l'autel et sur lequel se trouvait une statue de la Vierge. Les murs de la crypte actuelle possèdent les vestiges des

pierres tombales des prêtres enterrés dans le chœur de l'ancienne collégiale, comme en était la coutume avant la Révolution. Un escalier permet de rejoindre le transept gauche de la collégiale et l'entrée de la crypte donne accès au rez-de-chaussée de l'église et de la sacristie, et permet ainsi de monter en haut du clocher. Dans la sacristie se trouve une trappe ronde pour permettre le passage des cloches, trappe que l'on retrouve à tous les étages du clocher.

Pierre Leroy



La crypte en 1867.



La crypte telle qu'on peut la voir aujourd'hui.

**LE PICARDIE** Brasserie - Restaurant Hôtel  
lepicaudie@sfr.fr  
1, avenue Foch - 80190 NESLE  
03 22 88 23 53  
ouvert du lundi au jeudi midi et soir  
Vendredi midi - Samedi soir et dimanche midi  
Toutes réceptions sur réservation  
Wi-Fi dans les chambres

**POMPES FUNEBRES PAVIA**  
CHAMBRES FUNÉRAIRES  
Toutes démarches et formalités évitées aux familles  
CAVEAUX - CERCUEILS - MONUMENTS - CONTRATS OBSÈQUES  
54bis, fbg St-Jacques NESLE 6, place du Bastion ROYE  
03 22 78 45 00

**MACIP** MENUISERIE - AGENCEMENT  
CLOISONS - ISOLATION - PLÂTRERIE  
Route de Grand Mesnil - BP 30030 - 80190 NESLE  
Tél. 03 22 88 24 03 - Télécopie 03 22 78 31 10  
e-mail : MACIP@wanadoo.fr

**COMBAUX**  
Dépositaire de la **BRASSERIE DE CLERCK**  
32, rue de la Vierge - NESLE - 03 22 88 22 32  
A CONSOMMER AVEC MODÉRATION

**Pharmacie MAGNIER**  
Vente et location de matériel médical  
Orthopédie  
Hospitalisation à domicile  
Livraison gratuite  
4 place du Général Leclerc - NESLE  
Tél. 03 22 88 25 81 - Fax 03 22 88 31 62  
www.pharmaciengiphar.com

Rédigé par votre équipe locale avec la participation de l'OTPP - Président: père Xavier Bris - Rédacteur en chef: père Gérard Serien - Edité par Bayard Service Edition - Parc d'activité du Moulin Allée Hélène Boucher BP 60090 - 59874 Wambrechies Cedex - Tél. 03 20 13 36 60 - Fax 03 20 13 36 89 - Directeur de la publication: G. Sanerot - Secrétaire de rédaction: Karl Damiani - Régie publicitaire: Bayard Service Régie - Tél.: 01 74 31 74 44 - Imprimerie: Deprez à Barlin (62) - ISSN 1953-3411 - Dépôt légal: 2<sup>e</sup> trimestre 2015.

**ICI 13 PARCELLES A VENDRE A PARTIR DE 35000€**

**COMMUNE DE MESNIL-SAINT-NICAISE**  
PARCELLES VIABILISÉES DE 400 à 800 M<sup>2</sup>  
libres de constructeur  
entre 33000 € et 42 000 €  
Entre 4 are et 7,5 are  
Renseignements en mairie au 03 22 88 25 79



ESMERY-HALLON

# Du théâtre pour du cacao



Les comédiens amateurs de la troupe Epehyserit ont donné le meilleur de leur talent pour offrir un bon moment de détente à leur public.



Près de deux cents spectateurs ont ovationné les comédiens.

Le nouveau spectacle théâtral de la troupe picardisante Epehyserit a fait salle comble dimanche 1<sup>er</sup> mars. Un beau succès qui permet de venir en aide à l'Association de développement de la jeunesse au Pérou (ADJP) placée sous l'égide de la paroisse Notre-Dame de l'Assomption de Ham. Ce dimanche 1<sup>er</sup> mars, l'abbé Albert Saelens arborait un grand sourire à l'entrée de la salle des fêtes du village, mise gracieusement à disposition par

la commune pour organiser une séance théâtrale au profit de l'œuvre de l'ADJP, visant à développer la culture du cacao au Pérou. Devant près de deux cents spectateurs, les comédiens amateurs de la troupe picardisante Epehyserit de Epehy (près de Roisel) ont donné le meilleur de leur talent pour offrir un après-midi de bonne humeur en interprétant leur nouvelle pièce : *Ch'est de s'feute*. Une comédie qui se déroule chez le cafetier-coiffeur

du village sur fond d'élection municipale très arrosée et dans laquelle personne ne veut être candidat. Deux heures de rires et de délires durant lesquelles l'ambiance était conviviale parmi le public, et tout particulièrement autour d'un verre de cidre et d'un morceau de tarte partagés pendant l'entracte. Willy Saelens, le président, et son frère Albert, prêtre de la paroisse de l'Assomption, œuvrent tout au long de l'année pour venir en aide aux enfants péruviens. La réussite de cette

séance théâtrale va leur permettre d'apporter des fonds supplémentaires pour développer les nouveaux projets de l'année 2015-2016. Un projet de poulailler a déjà été mené mais actuellement, c'est la culture du cacao dans la province de Bellavista (région de San Martin, au nord du Pérou) qui est au centre des préoccupations de l'équipe de l'ADJP. Il semblerait que ce soit en bonne voie.

Jean-Marc Dufour

# Foi et écologie pour un changement d'air

Depuis quelque temps, les lectures de la messe quotidienne nous proposent d'entendre le livre de la Genèse. En parcourant les textes, je me suis arrêté sur ce passage : «*Le Seigneur Dieu prit l'homme et le conduisit dans le jardin d'Éden pour qu'il le travaille et qu'il le garde*» (Genèse 2,15). Telle est la mission que Dieu confie à l'humanité depuis ses débuts. Travailler et garder la terre. Il n'est pas question d'exploiter jusqu'à l'épuisement les ressources qui nous sont données, mais de bien gérer ce qui est remis à notre responsabilité. Lors de la vingtième conférence de l'Organisation des Nations Unies (ONU) sur le climat qui se tenait à Lima, capitale du Pérou (elle s'est achevée dans la nuit du 13 au 14 décembre 2014), le pape François a réaffirmé que la question écologique était vitale pour la survie de l'homme. Les délégués de 190 pays s'efforçaient alors de trouver un accord permettant d'éviter un embal-



Marche pour le climat.

ment de la hausse des températures de la planète. Nous savons tous les conséquences des changements de climat jusqu'à notre porte (inondations, tornades, etc.). «*Mais ce sont les communautés les plus faibles qui en souffrent le plus : communautés humaines des régions pauvres, mais aussi formes*

*animales ou végétales rares ou sauvages, détruites à grande échelle*», explique Dominique Lang, journaliste au *Pèlerin*. Il nous faut trouver des solutions et agir sans tarder. La mise en place de nouveaux modèles de développement est plus que nécessaire pour que soit assuré le respect de la Créa-

tion qui nous est confiée en gérance, il y a urgence. Ne sommes-nous pas tous embarqués dans un seul monde, tous interdépendants. «*La terre est notre maison commune et nous sommes tous frères*», dit le pape François dans *La joie de l'Évangile*. Vite au travail. Père Bernard Vitse

## Nos peines

Deuils

**Monchy-Lagache**10 janvier : Odile Carbonnaux.  
18 février : Michel Stempniak.

Corinne Mercier / Cific

### PAS D'ÉGLISE SANS VOUS !

Merci à celles et ceux qui viendront rejoindre : les membres de la chorale, l'équipe d'accompagnement des familles en deuil. Mais aussi ceux qui voudront bien aider à la constitution d'une équipe de préparation au baptême et à l'accompagnement des enfants qui se préparent à la première des communions. Contact : paroisse Sainte-Radegonde – Tél. 03 22 85 61 31, ou la coordinatrice de l'équipe de conduite pastorale : Annick Mangot – Tél. 03 22 88 96 16

**Somme Emploi Service**

ASSOCIATION INTERMÉDIAIRE

**03 22 84 66 17**43, Route de Paris  
80200 PERONNE 03 22 84 66 17  
Pour tous vos besoins en personnel occasionnel (sans démarches administratives : URSAFF, ASSEDI, Paie...)**L'INSERTION PAR L'ECONOMIQUE AU SERVICE DE LA SOLIDARITE**

- Ménage - Repassage
- Préparation des repas
- Garde d'enfants (plus de 3 ans)
- Soutien scolaire - Aide aux personnes âgées
- Jardinage - Bricolage

Pour tout renseignement, contactez :

- Christèle POTY à PERONNE
- Hervé GREVIN-Epicerie sociale -HAM

**09 52 14 58 46**

VOTRE PUBLICITE

**ici**

Contactez dès maintenant

**Bayard Service Régie****01 74 31 74 44**Accueil pour personnes âgées de plus de 60 ans  
Hébergement complet en chambres individuelles  
Accueil de jour  
Unité sécurisée pour personnes souffrant de la maladie d'Alzheimer ou maladie apparentée

2 r Ste Radegonde 80200 ATHIES Tél.: 03 22 85 61 44

**AMBULANCES MASSÉ SARL**

18, rue du Caire - 80200 Athies  
**03 22 85 71 28**

**Eric Ruin**  
VOTRE OPTICIEN A DOMICILE

**Pour tous renseignements et prise de RDV**  
**0810 900 600**  
15 rue du Général Leclerc 80190 NESLE

**PARGADE**  
**03 23 81 14 14**  
 Chauffage Fioul / Gaz Sanitaire/Salle de Bain  
 Energie Renouvelable Traitement de l'eau  
 Pompe à Chaleur Rénovation /Isolation  
 14, rue André Delorme  
 80400 EPPEVILLE  
 sarl.pargade@orange.fr

**SOPTOL**  
 S.A.S au capital de 100 000 euros  
**TÔLERIE FINE - CHAUDRONNERIE - DÉCOUPE LASER 4 KW**  
 ACIER - INOX - ALU  
 18, rue de Verdun - 80400 HAM  
 Tél. 03 23 81 29 97 fax. 03 23 81 47 10  
 e.mail : info@soptol.com http://www.soptol.com

**VENTE DIRECTE**  
**Pommes - Poires - Jus de Pomme**  
 du lundi au jeudi 8h-12h et 13h30-17h30  
 Le vendredi 8h-12h  
**à L'ABBAYE DE MARGÈRES**  
 Entre SANCOURT et DOUILLY Tél. 03 22 88 88 16

Accueil pour personnes âgées de plus de 60 ans  
 en chambres individuelles  
 hébergement complet  
 Accueil spécifique pour personnes souffrant  
 de la maladie d'Alzheimer ou maladie apparentée  
**FONDATION CAMUS**  
 18, rue Raoul Trocmé - 80740, Épehy Tél : 03 22 86 64 42

**Notre publicité est VUE et LUE**  
 Contactez  
 Bayard Service Régie  
 au **01 74 31 74 44**

**ECOLE et COLLEGE NOTRE-DAME**  
 10, rue Notre Dame - HAM  
 email : nd.ham@wanadoo.fr  
**MIXTE DE LA MATERNELLE À LA CLASSE DE TROISIÈME**  
**GARDERIE • RESTAURATION • TRANSPORT SCOLAIRE**  
**ETUDE DIRIGÉE • SOUTIEN SCOLAIRE**  
**Tél. 03 23 81 15 63**  
 Site : <http://notredameham.net>

**NESLE AMBULANCES & TAXIS**  
 Gérant : Alain DESSAINT  
 VSL TRANSPORT VOYAGEURS  
 AÉROPORTS  
 TOUTES DISTANCES  
**Une référence La différence**  
 Rue du Dr. Camille Gautier 80190 NESLE  
**03 22 88 23 39**

**DT BATIMENT**  
 ENTREPRISE GÉNÉRALE  
 Daniel Ternisien  
 Rue Camille Gautier - BP16 - 80190 NESLE  
 Tél. 03 22 88 14 05  
 Port. 06 08 06 89 05  
 Fax : 03 22 88 34 02  
 www.dtbatiment.fr  
**GROS-ŒUVRE - MAÇONNERIE**  
**NEUF - RÉNOVATION**

Secteur

HOMBLEUX

Une belle soirée gospel avec Arbolesco

Vendredi 6 février dernier, à l'initiative de la communauté de communes du Pays neslois, l'église Saint-Médard d'Hombleux était le lieu de rendez-vous des mélomanes amateurs de negro-spirituals. Malgré un chauffage intense avant le début du concert, l'église ne pouvait s'en remettre qu'à la chaleur humaine pour faire monter la température. C'était sans compter sur la prestation du groupe Arbolesco qui fit vibrer les voûtes de l'église. Le programme composé d'une vingtaine de chants allait nous entraîner au rythme de mélo-

dies parmi lesquelles *Amazing grace* ou *Joshua fit the battle of Jéricho*, sans oublier le célèbre *O Happy day*. En ayant entendu l'enregistrement du CD de 2007, on ne peut qu'apprécier la qualité de la prestation et la mise en relief des chants. Les choristes étant parfois placés à plusieurs endroits dans l'église, les chants rendaient un effet stéréophonique incomparable. Les mélomanes présents ont su manifester leur joie devant la qualité et la variété du programme, et ne manquèrent pas de se lever pour applaudir les choristes.

Pierre Leroy



Le denier de l'Église : qu'est-ce que c'est ? Comment ça marche ? À quoi ça sert ?

« **Q**u'est-ce donc que cette collecte qui est faite dans les paroisses de France, chaque année, et qui s'appelle le denier de l'Église ? » demandait un jeune ménage venant solliciter le baptême pour leur premier enfant. Il s'agit de la contribution annuelle des catholiques à la vie de l'Église du diocèse<sup>1</sup>. Et c'est la ressource la plus importante qui sert à rémunérer les prêtres et les salariés laïcs. Du reste, contrairement à certaines idées reçues, les églises ne reçoivent pas de financement du Vatican, ni de subvention de l'État. Depuis la loi de séparation de 1905, les fidèles sont invités à assumer la rémunération du clergé... Votre générosité est l'unique ressource de l'Église. Ce qu'a bien compris Bernadette qui écrit : « À chaque étape de ma vie, j'ai toujours

trouvé quelqu'un pour m'accompagner. Reconnaissante, j'estime qu'il est de mon devoir de catholique de soutenir l'Église. »

Comment ça marche ?

Tout don même modeste est précieux. Souvent, il est conseillé de donner l'équivalent d'une ou deux journées

de travail, mais le montant de la participation relève du choix de chacun. Si vous donnez 5 euros chaque mois (c'est possible d'envisager le prélèvement automatique,) vous verserez 60 euros pour l'année. Cependant, si vous êtes imposable, il faut savoir que vous pouvez déduire de votre impôt 66 % de votre don au denier, dans la limite de 20 % de votre revenu imposable. Par exemple, si vous donnez 100 euros, il ne vous en coûtera que 34 euros.

À quoi ça sert ?

Les dons permettent à l'Église d'accomplir ses missions, sans cela impossible d'annoncer la parole de Dieu, de célébrer les grands moments de la vie, de servir tout homme. Vous l'aurez compris, même modeste une contribution est toujours bienvenue. C'est votre

manière de dire que vous êtes concernés par ce que dit et fait l'Église. Concrètement, votre aide financière permet aux prêtres, aux laïcs salariés et aux paroisses de vivre.

Petit rappel pour le secteur de Haute Somme

Les paroisses Notre-Dame de l'Assomption à Ham, Notre-Dame de Nesle et Sainte-Radegonde comptent 24 031 habitants... et en 2014, 262 donateurs, soit un peu plus de 1 % ! Ce serait bien d'essayer de convaincre un ami, un voisin, un proche, vous savez bien que « les petits ruisseaux font les grandes rivières ». Merci de votre générosité.

Abbé Bernard Vitse

1. Le diocèse d'Amiens recouvre le département de la Somme.



**8<sup>E</sup> PÈLERINAGE DES MÈRES DE FAMILLE**  
 Samedi 30 mai 2015 à Amiens : femme, épouse, et mère, à la suite de sainte Jeanne Beretta Molla. Ce pèlerinage s'adresse à vous toutes, quel que soit votre chemin ! Renseignements : Pascaline - tél. 06 78 72 99 21.

**PÈLERINAGE DES PÈRES DE FAMILLE**  
**Prochain rendez-vous d'information** : jeudi 19 mars (fête de saint Joseph). Messe à 18h suivie d'un pique-nique tiré du sac, puis réunion d'information.  
**Lieu** : Centre spirituel Saint-François de Sales, 384, rue Saint-Fuscien - 80090 Amiens  
**Itinéraire du pèlerinage**  
 - Samedi 4 juillet : 1<sup>er</sup> départ, départ parking de la Maye en baie de Somme au-dessus du Crotoy, 8h - 2<sup>e</sup> départ, départ de la chapelle du Saint-Esprit, Rue, 14h.  
 - Dimanche 5 juillet : 1<sup>er</sup> départ, Crécy-en-Ponthieu, 8h30 - 2<sup>e</sup> départ, abbaye de Valloires avec les familles après un pique-nique apporté par les pèlerins, 14h. Messe avec les familles: 15h église Saint-Germain d'Argoules.  
**Adresse mail** : pele.picards@wanadoo.fr

**La Jouvence Castel**  
 Maison de retraite - EHPAD  
*vivre son âge et son handicap*  
 Une vocation :  
 l'accueil des personnes présentant un handicap psychique :  
 Psychose (Schizophrénie, troubles bipolaires) - Trouble addictif chronique -  
 Maladie du développement neuropsychique (trisomie, cérébraux lésés) -  
 Trouble du développement social (autisme) - Alzheimer et assimilés  
**DJJC**  
 Notre association, créée en 2003, a pour but de mobiliser intervenants bénévoles, afin d'aider les résidents à dépasser leur handicap, en apportant une dynamique supplémentaire au sein de notre établissement.  
 Rue Roosevelt - BP5  
 02520 FLAVY-LE-MARTEL  
 Tél. 03 23 52 51 33  
 Fax 03 23 52 57 16  
 www.lajouvencecastel.fr