

LA VIE ET LES CHRÉTIENS
EN HAUTE-SOMME ATHIES HAM NESLE

Le Renouveau

N° 35

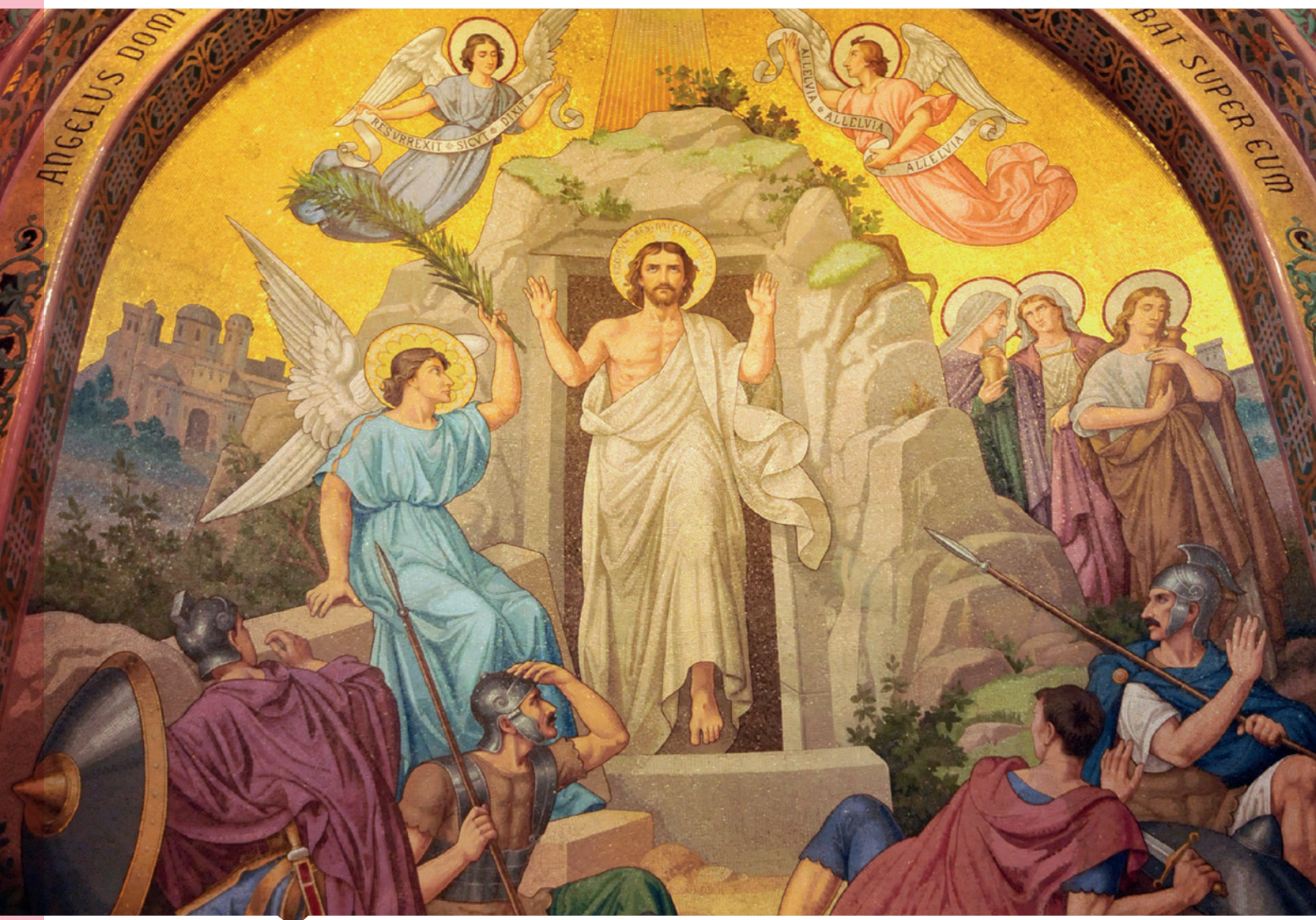

JOYEUSES PÂQUES !



SECTEUR / P5
Rendez-vous à
Lourdes en juillet :
il faut y croire ?



SECTEUR / P6
Les vœux du père
Yves Delépine



SECTEUR / P16
Camps MRJC : vivre
quoi qu'il en coûte !

**PROCHAIN
NUMÉRO**
JUN 2021

Horaires des messes mars - juin 2021

•Attention : ils vous sont donnés sous réserve de modifications dues au Covid !

	SAMEDI 18H	SAMEDI 18H 30	DIMANCHE 10H30
MARS			
Samedi 6 mars	Villers-Saint-Christophe	Nesle	
Dimanche 7 mars			Ham et Monchy-Lagache
Samedi 13 mars	Eppeville	Monchy-Lagache	
Dimanche 14 mars			Ham et Nesle
Samedi 20 mars	Ercheu	Nesle	
Dimanche 21 mars			Ham et Monchy-Lagache
Samedi 27 mars	Aubigny-aux-Kaisnes	Monchy-Lagache	
Dimanche 28 mars / Rameaux			Ham et Nesle
AVRIL			
Jeudi saint 1 ^{er} avril	18h30 à Monchy-Lagache et Eppeville – 1 ^{ères} communions		
Vendredi saint 2 avril	18h30 à Esmery -Hallon et Nesle		
Samedi 3 avril Veillée pascale	20h à Ham	18h30 à Nesle et Monchy-Lagache	
Dimanche 4 avril Pâques	10h30 à Ham et Monchy-Lagache		
Samedi 10 Avril	Muille-Villette	Monchy-Lagache	
Dimanche 11 Avril			Ham et Nesle
Samedi 17 avril	Sancourt	Nesle	
Dimanche 18 avril			Ham et Athies
Samedi 24 avril	Ercheu	Athies	
Dimanche 25 avril			Ham et Nesle
MAI			
Samedi 1 ^{er} mai	Douilly	Nesle	
Dimanche 2 mai			Ham et Athies
Samedi 8 mai	Offoy	Athies	
Dimanche 9 mai			Ham et Nesle
Jeudi 13 mai Ascension	à 10h30 à Ham et Nesle		
Samedi 15 mai	Moyencourt	Nesle	
Dimanche 16 mai			Athies et Ham – 1 ^{re} communions
Samedi 22 mai	Villers-Saint-Christophe	Athies	
Dimanche 23 mai - Pentecôte			Ham et Nesle
Samedi 29 mai	Eppeville	Nesle	
Dimanche 30 mai			Ham et Athies – 1 ^{re} communions aux deux églises
JUIN			
Samedi 5 juin	Aubigny aux Kaisnes	Nesle	
Dimanche 6 juin			Athies et Eppeville - profession de foi
Samedi 12 juin	Esmery Hallon	Athies	
Dimanche 13 juin			Ham et Nesle
Samedi 19 juin	Ercheu	Nesle	
Dimanche 20 juin			Ham et Athies - profession de foi aux deux églises
Samedi 26 juin	Sancourt	Athies	
Dimanche 27 juin			Nesle et Ham - profession de foi

Pour les messes de semaine voir en pages paroisses de Ham, Nesle et Athies.
Les messes en gras soulignées sont animées par l'équipe liturgique des jeunes.

Nesle Ambulances & Taxis

Gérant : Alain DESSAINT
VSL TRANSPORT VOYAGEURS
AÉROPORTS
TOUTES DISTANCES

Une référence La différence

Rue du Dr. Camille Gautier 80190 NESLE

03 22 88 23 39

Optic 2000

NOUVEAU SERVICE : OPTIQUE A DOMICILE

7, rue de Noyon
80400 HAM

Tél. 03 23 81 09 14 - www.optic2000.com/ham

Rendez-vous à Lourdes en juillet : il faut y croire?	4
Les vœux du père Yves Delépine aux baptisés de la Somme	5
Les cadeaux du cœur	6
Noël solidaire	6
L'Institut Notre-Dame de Ham : des racines pour grandir	7
«J'étais en maison de retraite et vous m'avez visité»	8
Veillée de Noël	8
Messe de la Sainte Famille	9
La crèche à Devise	10
La communion à domicile	10
L'entretien des églises	11
Pâques, entrons dans la lumière!	14
Aux petits soins de notre église	15
Camps MRJC :	
Vivre quoi qu'il en coûte!	16

En couverture: fresque «La résurrection du Christ»,
basilique Notre-Dame-du-Rosaire à Lourdes.
Crédit : vladvondrachen/stock.adobe.com

450 ~ LE RENOUVEAU ATHIES HAM NESLE

Rédigé par votre équipe locale avec la participation de l'OTPP –
Présidente: Véronique Genelle - Rédacteur en chef: Bruno Roche, diacre
Textes et photos: droits réservés.

Conception-réalisation: Bayard Service

Parc d'activité du Moulin 121, Allée Hélène Boucher - BP 60090 59874

Wambrechies Cedex - Tél.: 03 20 13 36 60

Secrétaire de rédaction: Karl Damiani - Maquette: Florence Dupond

Directeur de la Publication: Pascal Ruffenach

Contact publicité: tél.: 01 74 31 74 44

Imprimerie Deprez - Barlin (62) - Dépot légal: à parution

Malgré tout



Depuis plus d'une année, nos vies ont été bouleversées sur tous les plans: personnel, conjugal, familial, relationnel, social, professionnel, économique et disons-le, chrétien. Tout a été mis à mal dans nos vies par un virus qui est devenu l'ennemi public numéro un. Tous les médias sont focalisés sur lui et ne cessent de nous redire: «Plus rien ne sera comme avant!» Qu'en est-il vraiment? Dans la lumière du Seigneur, de l'Innocent crucifié pour nous, mort et ressuscité pour nous entraîner en Lui dans la vie, mais quelle vie? Nous sommes dans la période du carême, ensuite nous accueillons la Pâques. Depuis le matin de Pâques, nous lisons tous les récits de la résurrection du Seigneur et le livre des Actes des Apôtres qui, avec l'évangile de saint Jean, nous accompagne d'eucharistie en eucharistie. L'Esprit saint semble nous tracer un chemin de lumière capable de donner sens à nos vies dans le contexte qui est le nôtre aujourd'hui. Partons du récit des disciples d'Emmaüs, Jésus les rejoint, il nous rejoint pour faire route avec nous dans une communion silencieuse, mais bien réelle. Les premiers chapitres des Actes mettent en place les bases de la vie nouvelle que le Ressuscité nous propose de vivre en Lui. À la Pentecôte, l'Esprit saint remplit tous ceux qui sont réunis dans la maison Église, une langue de feu descend sur chacun d'eux et la puissance de l'Esprit ne les quittera plus. Ensuite, tous se mettent à proclamer les merveilles de Dieu, un chrétien vit toujours dans la louange, les yeux ouverts à toutes les merveilles que Dieu ne cesse de mettre sous ses yeux. Après, ils témoignent de tout ce que Jésus a changé dans leur vie: «*De tout cela, nous sommes les témoins avec l'Esprit saint que Dieu a donné à ceux qui lui obéissent.*» La place de l'obéissance est fondamentale, mais elle est si souvent refusée aujourd'hui. Enfin, nous avons à vivre des quatre fondements de toute vie en Christ et dans son corps qui est l'Église: «*Ils étaient fidèles à l'enseignement des apôtres, à la communion fraternelle, à la fraction du pain et aux prières*»; la parole de Dieu, la communion – l'unité – la fraternité, l'eucharistie source de la communion et de l'unité, et enfin la prière sous toutes ses formes. De quoi bâtir ensemble une nouvelle manière de vivre en chrétien et en Église cette sortie de la pandémie.

PÈRE LÉON LEE

SAFTI IMMOBILIER
Vous souhaitez VENDRE, ACHETER ou
ESTIMER GRATUITEMENT votre bien ?
Faites **confiance** à votre conseiller indépendant
en immobilier **près de chez vous!**
Jean-Baptiste Gru
06 11 68 61 01 • jeanbaptiste.gru@safti.fr

CRÉEZ VOTRE JOURNAL SCOLAIRE AVEC
**EXPRIME
toi :)**
Découvrez notre proposition Bayard
animée et publiée par Bayard Service
www.exprimetoi.fr bayard avec OKAPI et PHOSPHORE

**RÉSIDENCE
SAINTÉ RADEGONDE**
ÉTABLISSEMENT D'HÉBERGEMENT POUR PERSONNES AGÉES DÉPENDANTES
Accueil pour personnes âgées de plus de 60 ans
Hébergement complet en chambres individuelles
Accueil de jour
Unité sécurisée pour personnes souffrant
de la maladie d'Alzheimer ou maladie apparentée
2 r Ste Radegonde 80200 ATHIES Tél.: 03 22 85 61 44

COMBAUX
Boissons - Vins fins - Gaz
32, rue de la Vierge - NESLE - ☎ 03 22 88 22 32
A CONSOMMER AVEC MODÉRATION

Rendez-vous à Lourdes en juillet : il faut y croire ?

L'année 2020 aura été marquée par la pandémie liée au coronavirus, par ses contraintes multiples et par l'annulation de tout le programme des pèlerinages.



■ Espérons que les pèlerins pourront être de nouveau nombreux à se recueillir devant la grotte de Lourdes en juillet prochain !

Cette année a aussi été l'occasion de faire preuve de créativité dans nos paroisses pour rassembler le peuple de Dieu, et à prendre des initiatives de rencontres comme celle de «Lourdes en Somme» dont vous trouverez quelques témoignages dans ce numéro.

Un grand merci à tous ceux qui ont contribué au succès de ces temps forts de manifestation de notre foi, en particulier à l'Hospitalité d'Amiens. Nous avons bien sûr regretté le départ de notre évêque qui nous aura marqués et tant fait pour notre diocèse pendant plus de six ans. Souhaitons-lui la pleine réussite de sa mission dans le diocèse d'Arras, Boulogne, Saint-Omer. Je vous invite à prier pour lui, ainsi que pour

nous sommes toujours dans la continuité du synode, alors, n'oublions pas : «A Dieu, tout est possible» (Mc 10,27).

l'arrivée rapide de son successeur. Même si cette crise se poursuit en 2021, l'espérance doit nous guider, et la quasi-totalité des pèlerinages prévus en 2020 sont reconduits cette année. Sans doute, certains ne se feront pas exactement dans les mêmes conditions, à cause de contraintes sanitaires, mais nous devons rester confiants grâce à notre prière. La Vierge Marie et Sainte Bernadette nous attendent à Lourdes

INFOS

Calendrier prévisionnel des pèlerinages 2021

- **Lisieux** : samedi 1^{er} mai.
- **Le Mont-Saint-Michel** : samedi 22 mai.
- **Chaulnes** : pèlerinage des mères de famille, samedi 29 mai.
- **Lourdes** : du lundi 5 au samedi 10 juillet.
- **Rome** : pèlerinage national des servants d'autel, du 2 au 27 août.
- **Albert Notre-Dame de Brebières** : du 4 au 12 septembre.
- **Rome, Assise, La Vena** : du 5 au 13 octobre
- **Bose (Italie)** : du 11 au 16 octobre.

Contact :

Pèlerinages picards

384, rue Saint Fuscien -
BP 43 008 - 80 030 Amiens Cedex 1
Tél. 03 22 91 41 05 -
pele.picards@diocese-amiens.com
Permanences : mardi, mercredi, jeudi
et vendredi de 14h30 à 17h30

cet été. Ne les décevons pas. Après ces fêtes de la Nativité vécues dans un contexte particulier mais remplies de foi et d'enthousiasme, que cette nouvelle année soit pour chacun et chacune d'entre vous riche sur le plan intérieur, et dans vos communautés paroissiales et vos divers engagements au service de la fraternité et la solidarité.

Je souhaite à tous une très bonne santé, et une année 2021 source de joies multiples, de paix et d'espérance comblée. Nous sommes toujours dans la continuité du Synode, alors, n'oublions pas : «A Dieu, tout est possible» (Mc 10,27).

LAURENT BERNARD,
DIRECTEUR DES PÈLERINAGES DIOCÉSAINS
JANVIER 2021

Les vœux du père Yves Delépine aux baptisés de la Somme



Chers frères et sœurs, chers amis, au seuil de cette année nouvelle, je viens adresser à tous mes meilleurs vœux.

Nous sortons d'une année éprouvante et l'année qui commence est pleine d'incertitudes. Sans nier les difficultés qui nous attendent encore, je l'accueille avec vous, plein d'espérance. Je sais que l'espérance ne déçoit pas : elle est don de Dieu et toujours source de joie.

Aujourd'hui, l'horizon que nous sommes invités à ne pas dépasser est la porte de notre maison ! Or nous sentons au fond de nous, un appel à autre chose ! Alors en ce début d'année 2021, je voudrais vous inviter à entendre mal-

gré tout l'appel de Jésus : «*Avance au large et jette tes filets*» (Luc 5,4)

En puisant notre énergie dans le Seigneur, choisissons de nous ouvrir à l'Espérance pour offrir la joie au monde. Pour cela, je vous propose de nous laisser guider par le Christ frère, compagnon de route attentif.

Chaque jour, accueillons le Sauveur dans notre vie. Avec Lui, redressons-nous et regardons autour de nous. Éveillons-nous aux signes de Sa présence. Il est là et son amour est pour nous la source d'une joie profonde. Il nous rejoint par la parole de Dieu que nous pouvons lire quotidiennement, par un geste, un regard reçu qui nous touche. Il nous rejoint dans le silence de la prière ou dans l'agitation du service, par une lecture, un témoignage, une rencontre... À l'image des apôtres et de tant d'autres après eux, exerçons-nous à témoigner du Christ, chacun à notre mesure. Il est celui qui transforme notre vie, qui nous donne la force de vivre, qui nous

«*que le dieu de l'espérance vous remplisse de toute joie et de paix dans la foi, afin que vous débordiez d'espérance par la puissance de l'esprit saint*» (romains 15,13)

fait agir. Prenons soin les uns des autres et du monde dans lequel nous vivons. Portons à nos frères l'attention dont ils ont besoin dans une solidarité active et concrète, comme dans la prière. Réjouissons-nous avec eux de l'œuvre du Christ dans nos vies.

Je vous invite enfin, pour tenir tout cela, à prendre soin de votre relation au Christ, par la prière, l'adoration, la lecture et le partage de la Parole de Dieu. Chaque fois que cela est possible, nourrissez-vous de l'eucharistie et du sacrement de la réconciliation.

Ainsi, nous serons bien au cœur des préoccupations de notre société et comme chrétien, nous contribuerons à lui donner une âme, pour que la vie triomphe, pour que l'amour de Dieu, plus fort que la mort, soit vécu et accueilli par tous.

N'ayons pas peur, le Seigneur est notre force et rien n'est impossible à Dieu ! Bonne et sainte année à vous !

PÈRE YVES DELÉPINE,
ADMINISTRATEUR DIOCÉSAIN

VENTE AUX DISTRIBUTEURS AUTOMATIQUES
Tous les jours 8h/20h
EARL des SETIERS
Pommes/Poires et Pommes de terre
à Sancourt, 1 rue de Toulle Tél. 03 23 81 10 24

Norauto
R^e de Paris - Muille Villette - Ham Tél. 03 23 81 49 39



MESNIL-SAINT-NICAISE

Ouverture Mairie

- Lundi : de 8h40 à 11h45
- Mardi : de 8h40 à 11h45 et de 13h40 à 17h
- Mercredi : de 8h40 à 11h45
- Jeudi : de 8h40 à 11h45
- Vendredi : de 8h40 à 11h45 et de 13h40 à 17h

Rue des écoles - MESNIL ST NICAISE - Tél. 03 22 88 25 79

Les cadeaux du cœur

«Donner à la place de recevoir», tel était le thème d'un vaste élan de générosité organisé par les responsables paroissiaux au profit des plus démunis à l'occasion de la fête de Noël.

Lors de l'avent, enfants et familles de la paroisse ont été invités à déposer leur obole au pied de la crèche. Une partie de ces cadeaux a été

distribuée aux enfants de la plaine Saint-Martin. L'abbé Léon a participé à cette démarche, accompagné de quelques paroissiens.

CONTACTS

6, boulevard de la République
80400 Ham
paroisseham.neocities.org

Abbé Léon Lee
Tél. 03 23 81 01 74
jonsukleo@gmail.com

Permanences : Mercredi de 16h30 à 17h45
Samedi de 9h à 11h

TARIF DES OFFICES RELIGIEUX

Messe : 18 €
Deuil et mariage : 180 €
Baptême : 70 €

CARNET PAROISSIAL

DÉCÈS

BROUCHY / 26.12.20 : Geneviève Dive.
EPPEVILLE / 4.01.21 : Odette Bouchenez.
ERCHEU / 20.11.20 : Yvonne Moreau.
23.11.20 : Ginette Delavenne. 29.12.20 : Ludovic Laroye.
ESMERY-HALLON / 19.11.20 : Thérèse Gaffet.
1.12.20 : Jean-Marie Polyn.
HAM / 15.12.20 : Roger Hay. 17.12.20 : Geneviève Favry.
20.12.20 : Christine Kukulski. 22.12.20 : Hubert Lefebvre.
26.12.20 : Pierre Fieve. 2.01.21 : Ginette Sirot.
24.01.21 : Bernadette Follet.
MOYENCOURT / 5.01.21 : Micheline Florentin.
MUILLE-VILLETTE / 10.12.20 : Horacio Do Nascimento.

A NOTER

L'Aumônerie hospitalière en attente de jours meilleurs

Depuis plusieurs années, une équipe de huit bénévoles visite chaque semaine les résidents de la maison de retraite du centre hospitalier de Ham. «Nous sommes en mission au service du diocèse. Nous animons la messe une fois par mois avec le père Léon et une assemblée de prières», explique Thérèse Lemaire, l'une des membres. Et de poursuivre : «Malheureusement, notre mission est à l'arrêt depuis mars dernier en raison de la crise sanitaire. Vu la situation, il nous est déconseillé de retourner visiter les malades et personnes âgées, ce qui est déprimant tant pour elles que pour nous. Cela ne remet pas en cause notre engagement et espérons reprendre dès que possible nos visites.»

Si vous souhaitez rejoindre notre équipe, vous pouvez contacter :

– Marie Dominique Dossin au 03 22 87 95 50
– Thérèse Lemaire au 03 23 81 05 45



■ Les cadeaux déposés au pied de la crèche dans l'abbatiale de Ham.



■ La remise des cadeaux aux enfants de la plaine Saint-Martin.

MESSES EN SEMAINE

Ham : adoration à l'église chaque vendredi à 17h suivie d'une messe.
Hombieux : tous les mardis à 18h.
Brouchy : 2^e et 4^e jeudis du mois à 18h.
Ercheu : 1^{er} jeudi du mois à 15h à la maison de retraite.

INSTITUT NOTRE-DAME DE HAM :

Noël solidaire

Au pied de la crèche réalisée par les élèves de l'établissement près de l'église, près de quatre cents jouets ont été déposés par les familles pour être offerts aux Restos du cœur. Cet élan de générosité a dépassé toutes les espérances des organisateurs qui ont salué cette mobilisation avec un grand bonheur. Cette générosité s'est également traduite à l'école Notre-Dame par la réalisation de dessins d'enfants de la maternelle, de cartes souvenirs pour le troisième âge, d'un calendrier de l'avent et de l'illustration d'une grande toile qui a pu être exposée dans le local des restos du cœur.

JEAN-MARC DUFOUR



■ La remise des cadeaux aux Restos du cœur à Ham.

L'Institut Notre-Dame de Ham : des racines pour grandir



■ L'Institut Notre-Dame avec au premier plan le nouveau bâtiment de l'école maternelle inauguré en 2020.

Elle permet au jeune de développer toutes leurs capacités et de les aider à découvrir le sens de la vie, de les éduquer à la solidarité tout en étant artisan de paix et d'unité. Elle les encourage à donner le meilleur d'eux-mêmes tout en apprenant à vivre ensemble, à s'accepter différents et à se respecter. Elle accompagne également les élèves qui le désirent dans leur démarche per-

L'Institution Notre-Dame à Ham comprend une école primaire (maternelle et élémentaire). Elle accueille 688 élèves dont 376 à l'école élémentaire et 312 au collège. Son équipe éducatrice a à cœur de développer la vie intérieure de chaque jeune, de l'ouvrir au questionnement et de favoriser la croissance personnelle.

sonnelle de foi et de préparation aux sacrements d'initiation, tout en favorisant la réussite de chacun.

La volonté d'accueillir chaque élève comme une personne unique

«Éduquer dans le sillage de la Sainte Famille, ce sera toujours : accueillir, respecter, accompagner et servir, en chacun, la croissance humaine d'un enfant de Dieu appelé à révéler par sa vie, de façon unique et irremplaçable, un rayon de l'amour divin. Et, parce que la croissance personnelle, à travers le don de soi, n'est jamais achevée c'est à chaque étape de la vie que nous pouvons apporter à ceux qui nous entourent, le soutien de notre prière

en laissant Dieu aimer à travers nous...», soulignent Candy Rohart, directrice de l'établissement, et son adjointe Laure Leroy. La journée porte ouverte prévue initialement samedi 6 février dernier pour faire découvrir l'établissement aux futurs élèves et à leurs parents n'a pu se dérouler en raison des restrictions dues au dispositif sanitaire engendré par la pandémie de la Covid-19. Néanmoins, la direction de l'établissement invite les personnes qui le souhaitent à la contacter pour prendre rendez-vous.

**PROPOS RECUEILLIS
PAR JEAN-MARC DUFOUR**

Contact : Tél. 03 23 81 15 63
Mail. accueil@notredameham.net

VILLERS-SAINT-CHRISTOPHE

Comme les Rois mages...

Une crèche installée dans l'église de Villers-Saint-Christophe pour Noël par Marie-France. Cette église ouverte par Jean-Paul. Des anonymes qui viennent y déposer dans une corbeille des présents pour les plus démunis. C'est cela la magie de Noël.



Nos blés purs
Pâtes fermières • Farines sur meule de pierre • Pommes de terre
DISTRIBUTEUR AUTOMATIQUE 6h/23h 7j/7
Amélie et Guillaume Tupigny 3, rue de Falvy 80400 MATIGNY

SOPTOL

remercie Monsieur ORIER pour ses 33 belles années.
L'aventure continue!
Nous restons à votre écoute concernant vos demandes en
TÔLERIE / CHAUDRONNERIE
Acier - Inox - Aluminium
Tel : 03 23 81 29 97 - info@soptol.com - www.soptol.com

BOURSE-GRENIER Nicolas
POMPES FUNÈBRES MARBRERIE
Organisation de funérailles
Transport de corps - Cercueils - Démarches
CHAMBRES FUNÉRAIRES
24h/24 7j/7
38, rue Salvador Allendé - HAM
Tél. 03 23 81 02 52

E.Leclerc
Mulle-Villette / Ham
Galerie marchande 16 boutiques
leclercdrive.fr
Nos courses en 1 clic!
parapharmacie
UNE HEURE POUR SOI
L'INSTITUT PARFUMERIE
Le Bistrot

2, place de la République - 80190 Nesle

Tél. 03 22 88 25 43

paroisse-de-nesle.wixsite.com

Abbé Jean-Paul Bouvier, curé de Nesle,

Tél. 03 22 88 25 43

Presbytère : 1, Place de l'église.

Accueil le mardi de 17h30 à 19h

et vendredi de 10h30 à 12h –

Permanences : salle Saint-Nicolas
(à gauche de la crypte)

Pour toutes correspondances :

Paroisse de NESLE

Salle St Nicolas

2, Place de l'église

Tél. 03 22 88 25 43

Veillée de Noël

Quelle chance, la paroisse de Nesle avait cette année une veillée de Noël. Veillée et messe de la nuit de Noël ont été multipliées pour permettre à chacun de venir malgré les exigences sanitaires.

Joseph et Marie ont cherché un toit pour les accueillir. À chaque fois, c'était non, il n'y a plus de place. C'est ainsi qu'ils sont allés dans une étable. Vous connaissez cette histoire? C'est le récit que Victor et Chloé, accompagnés par la flûte et la clarinette, nous ont fait vivre ce 24 décembre. Merci à eux, à Thomas, aux trois musiciennes et à toute l'équipe paroissiale de nous avoir fait réfléchir en ce soir de Noël. Et je dois vous dire que la crèche a attiré l'attention d'une charmante petite



filles. Elle trouvait l'Enfant Jésus si beau qu'elle est venue plusieurs fois le chercher. Quel beau message d'espérance! Et nous, quelle place laissons-nous à Jésus chaque jour?

MARIE DELEFORTRIE

DÉCÈS

LANGUEVOISIN / 13.11.20: René Allegaert, 85 ans.

MESNIL-SAINT-NICAISE / 17.11.20: René Deruywe, 86 ans. 7.12.20: Maryvonne Deruywe, 74 ans.

NESLE / 27.11.20: Georges Douay, 62 ans. 8.12.20: Christian Bournonville, 88 ans. 21.12.20: Philippe Tavernier, 61 ans. 28.12.20: Huguette Massouille, 84 ans. 13.01.21: Anne-Charlotte Thibaut, 33 ans.

14.01.21: Guy Minard, 81 ans. 14.01.21: Maurice Maison, 90 ans.

RETHONVILLERS / 23.12.20: Jeanne Ledoux, 89 ans.



«J'étais en maison de retraite et vous m'avez visité»

Depuis novembre 2005, l'équipe de l'aumônerie catholique de la paroisse Notre-Dame de Nesle se rend à la résidence du Parc.

« Nous rendions visite dans les chambres, prendre un ancien par la main », faisons participer (pour ceux qui le désirent) aux différents temps de partage de prières à la chapelle, à la messe, au temps de Noël, de Pâques (le chemin de croix), au chapelet (mois de mai), à la communion... et nous étions tout simplement près d'eux. Une fois par mois, nous allions les aider à chanter. Et depuis mars 2020, la pandémie arrive et nous voici chez nous. Nous regrettons de ne plus pouvoir leur rendre visite et espérons pouvoir reprendre... Comment et quand? Mais chacun et



chacune de nous sommes vulnérables: protégez-vous et soyez prudents. Ayons confiance avec la prière, pensons à nos résidents qui souffrent. Dans leur cœur et ceux qui nous ont quittés. Il est de notre responsabilité de chrétiens de savoir écouter, car c'est donner à l'autre ce que l'on ne nous a jamais donné: de l'attention, du temps, une présence

affectueuse là où nous sommes. Nous voudrions que l'équipe se renouvelle car l'église se doit d'être présente à toute personne et donc auprès de celles qui vivent en maison de retraite. Venez nous rejoindre? «Ce qui compte ce n'est pas ce que l'on donne mais l'amour avec lequel on donne» (mère Teresa).

JEANNINE ET L'ÉQUIPE

Messe de la Sainte Famille



Depuis quelques années, il est de tradition d'inviter, à l'occasion de la messe de la Sainte Famille, cette année le 27 décembre, les parents des enfants baptisés dans

l'année, peu nombreux cette année à cause de la pandémie. À la fin de la messe l'abbé Médard Dotey a invité tous les enfants présents à venir auprès de l'autel afin de recevoir une

bénédiction spéciale. Instant de joie pour toute l'assemblée paroissiale.

PIERRE LEROY

Un don exceptionnel pour l'église

«Étant maître verrier, je suis partie d'une photo du visage du christ, dite de Nuremberg, et j'ai pris beaucoup de plaisir à reproduire cette image sous forme de vitrail. En ce qui concerne la pierre, j'ai profité des conseils de Rémy Damiens, sculpteur à Hombleux. C'est avec une grande joie que j'en fais don à la paroisse de Nesle qui la placera dans le lieu qui lui semblera le mieux adapté.»

GENEVIÈVE DENIS



 sarl **ECCO-FENÊTRES**

**VENTE ET POSE DE MENUISERIES PVC/ALU
VOLETS ROULANTS - PORTES DE GARAGE - PORTAILS
STORES INTERIEURS - STORES BANNES**

Rue d'Herly - 80190 BILLANCOURT

Tél. 03 22 87 22 62 



Mail : ecco.fenetres@orange.fr - www.ecco-fenetres.fr

par Geneviève Denis.



**Emilie
MAGNIER**

**Vente et location de matériel médical
Orthopédie
Maintien à domicile
Livraison gratuite**

**4 place du Général Leclerc - NESLE
Tél. 03 22 88 25 81 - Fax 03 22 88 31 62**

Jean-Paul Bouvier, curé modérateur
5, rue du Calvaire – 80200 Athies
tél. 03 22 85 61 31

CARNET PAROISSIAL

DÉCÈS

CROIX-MOLIGNEAUX / 14 janvier :

Yvette Cary née Filipie, 86 ans.

MONCHY-LAGACHE / 10 novembre :

Ghislain Caron, 69 ans.

11 janvier : Yves Bourbier, 87 ans.

TERTRY / 6 novembre :

Geneviève Museux née Leclercq, 92 ans.

COMMENT FAIRE VIVRE NOTRE PAROISSE ?

Toute messe a une valeur universelle.

Elle peut être célébrée pour des intentions particulières.

En effet, vous pouvez demander à notre prêtre de porter, auprès du Seigneur, vos intentions au cours de la messe.

Une intention peut être demandée à différentes occasions : dire merci, pour des défunts ou pour vos proches qui traversent un moment difficile.

UNE INTENTION = 18 euros

Vous pouvez également faire vivre votre paroisse en faisant un don pour « le Renouveau ». N'hésitez pas à laisser une enveloppe avec un chèque soit au répondant du village, soit à la fin d'une messe. D'avance, merci de votre générosité.

La communion à domicile



La crise sanitaire a engendré beaucoup d'aléas dans nos vies quotidiennes. La vie culturelle en a fait les frais également. Oui, depuis le premier confinement et la réouverture de nos églises, nous pouvons nous rendre compte que nos églises se remplissent de moins en moins, notamment lors de nos rencontres dominicales.

Comment se nourrir du Christ, sans assister à la messe ? Comment se sentir en fraternité, sans partager le pain de vie ? Pour cela, l'église nous apporte une simple et véritable solution : vous porter

la communion à domicile.

Dans le respect des gestes barrières (gel, masques, distanciation), vous pouvez à tout moment demander d'être nourri du pain de vie, pour vous sentir plus fort dans cette crise sanitaire, dans cette crise sociale. Ce portage de la communion, peut aussi alléger votre fardeau, vous sentir moins seul d'une part, par la présence d'un laïc missionné par le prêtre de la paroisse, d'autre part, par la présence de l'hostie, le Christ, qui agira en vous. « N'ayez pas peur ! »

ALEXIS ET JÉRÉMY

La crèche à Devise

Quelle joie de trouver un peu de lumière en cette période festive de Noël. Quelques bénévoles de la commune de Devise, par le biais d'une action de restauration de la crèche ont tenu à vous partager ce moment de découverte.

L'un des bénévoles témoigne : « L'étoile que nous avons suivie nous a incités à représenter la crèche de Noël dans l'église Saint-Rémi de Devise. Avec Gaëlle, Ophélie, Mickaël, Julien et Paul, nous avons pensé qu'avec ces temps difficiles et douloureux, il était bien d'apporter quelques étoiles dans les yeux.

Merci à tous ceux qui comme nous ont suivi la même étoile pour les conduire à partager un instant notre réalisation. »

ALEXIS ET JÉRÉMY
AVEC L'AIDE DES BÉNÉVOLES



L'entretien des églises

Une église, c'est un repère dans nos villages. Les cloches qui sonnent nous rappellent que «notre église est vivante». Mais une église pour une commune, c'est tout d'abord un entretien, et des frais qui engendrent de gros coûts financiers.

Depuis quelques mois, à Monchy-Lagache, les cloches ne sonnent plus, l'entrée de l'église se fait sur le porche latéral, des barrières indiquent un sens interdit sur la façade centrale. En effet, le clocher de l'église a besoin de quelques travaux d'entretien. Afin d'éviter les vibrations pour éviter des coûts supplémentaires, les cloches se sont arrêtées de sonner. Et à Monchy, c'est notre repère, elles sonnent pour l'heure, pour les demi-heures, elles sonnent pour annoncer la



messe dominicale, ou pour annoncer un décès dans le village. Espérons et prions pour que nos cloches se mettent à sonner, à nouveau en 2021.

À Croix-Moligneaux, la municipalité entame également des démarches afin d'effectuer l'entretien de son église.

À Estrées-Mons, c'est une église parée de nouvelles peintures qui rend à l'édifice toute sa splendeur et à Devise, vous pouvez désormais voir la cloche en action grâce au nouveau plafond transparent.

ALEXIS ET JÉRÉMY

AMBULANCES MASSÉ
SARL



18, rue du Caire - 80200 Athies
03 22 85 71 28

CSA MORGAND
FIUOL - GNR - CHARBON - GAZ

7, Rue des Royarts - 02250 VOYENNE
06 49 37 82 94

Pour votre publicité : Bayard Service → 03 20 13 36 60

LES HORAIRES DES MESSES SUR VOTRE SMARTPHONE!



DÉCOUVREZ LA NOUVELLE APPLICATION

Messes.info

Disponible sur App Store | Disponible sur Google play

Tous les horaires sont aussi sur www.messes.info

Martine Père et Fils

Vergers de la Croix St Claude

Vente directe de l'exploitation

Pommes – Poires – Pommes de Terre

Ouvert lundi - samedi 9h/12h et 13h30/17h
mercredi 8h/12h et 13h30/18h



Tél. 03 23 09 93 93 - 02590 AUBIGNY AUX KAISNES

Les chrétiens, une grande famille

Zoé a de nouveaux amis. Protestants, ils l'ont invité à visiter le temple où ils se rendent pour prier. C'est différent de l'intérieur de l'église de sa paroisse. En dehors de la croix, il n'y a aucune image ou sculpture religieuse. Elle leur demande pourquoi et s'aperçoit qu'ils ont une approche de la religion différente de la sienne, elle qui est catholique. Qui sont les chrétiens, si différents et si proches ?

Un même message, la Résurrection

Les chrétiens ont comme « ancêtre » la religion juive : le peuple juif était le peuple choisi par Dieu, Jésus est né à Nazareth, ses apôtres, ses disciples, ses amis, tout comme lui, étaient juifs. Ils sont devenus les premiers chrétiens après la résurrection de Jésus, annonçant l'amour de Dieu pour tous les hommes. Le message s'est répandu dans le monde entier. Aujourd'hui, les chrétiens sont près de deux milliards. Ils appartiennent à des Églises différentes, entre autres : catholique, orthodoxe, protestante et anglicane, pour les principales. Ils se réclament tous du Christ ressuscité.

Les chrétiens ont décidé de prier ensemble et de mettre en pratique cette parole de Jésus : « Père, que tous soient Un... afin que le monde croie que tu m'as envoyé. »

Évangile selon saint Jean
(chap. 17, v.21)

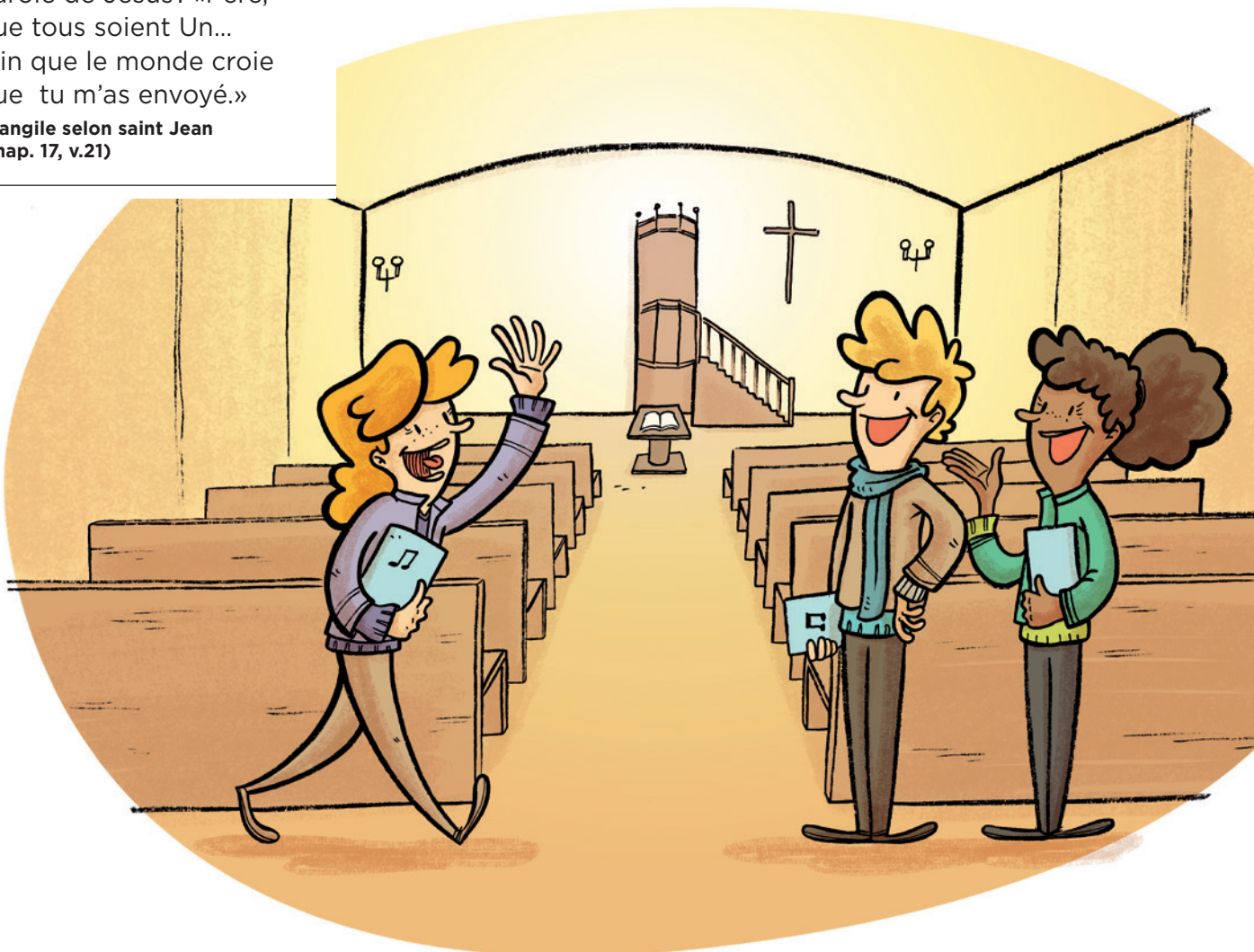

Une même prière, un même livre, de mêmes fêtes

Tous croient en Dieu le Père et en Jésus son Fils venu dans le monde, mort sur la croix et ressuscité. Ils peuvent prier ensemble le «Notre Père». Ils reconnaissent le même sacrement du baptême, par lequel l'Esprit saint est donné aux hommes, et le sacrement de l'eucharistie, où le pain est signe et présence du corps de Jésus et le vin, signe et présence du sang versé de Jésus.

Ils ont le même livre, la Bible, source de leur foi : le premier Testament où Dieu se révèle à son peuple comme Père, les Évangiles où Dieu envoie son Fils Jésus-Christ et les Actes des apôtres où l'Esprit saint envoie les hommes témoigner de l'amour de Dieu.



Tous célèbrent les grandes fêtes de Noël, de Pâques, de Pentecôte et de l'Ascension, même si elles ne sont pas forcément aux mêmes dates.



Tu vois, Zoé, la diversité des Églises chrétiennes peut être une force aujourd'hui si elles s'unissent dans l'accueil et le respect des dons que chacune a reçus. Apprenons à nous connaître en nous invitant les uns, les autres, en priant ensemble, en nous émerveillant des richesses de chaque Église. Plus les chrétiens vivront comme des frères et sœurs d'une même famille, plus l'amour de Dieu pour tous les hommes sera connu.

Une histoire tumultueuse apaisée

Le message de la Bonne Nouvelle a parfois bien du mal à se frayer un chemin dans les conflits des hommes. L'histoire des chrétiens est faite aussi de ruptures graves qui ont séparé les Églises occidentales et orientales. Les chrétiens, de ces différentes confessions, n'ont pas la même manière de prier, de rendre un culte à Dieu, de s'organiser, de comprendre certaines questions de la foi. Ces différences quand elles ont été mêlées à des conflits politiques, ont été sources de guerres sanglantes dans l'histoire. Heureusement, depuis plus d'un siècle, les chrétiens réalisent que ce qui les unit est bien plus important que ce qui les sépare.

Pâques, entrons dans la lumière!

Timothée prend son service à cœur. Il est chargé de vérifier que les cierges, de différentes tailles, ne manquent pas dans les lieux de prière de l'église. Ce dernier dimanche avant Pâques, il découvre un énorme cierge dans la sacristie. Étonné, il va aux informations...

— Bonjour, monsieur le curé! Il y a un drôle de cierge déposé dans la sacristie. Je ne sais pas ce qu'il faut en faire, et où le placer... Vu sa taille, c'est sûrement pour une grosse prière!

— Bonjour, Timothée. C'est en effet pour une grande et belle célébration qui aura lieu samedi prochain, au soir, la veille de Pâques. On allumera ce gros cierge au début de la «veillée pascale».

— C'est pour cela qu'on l'appelle «cierge pascal»?

— Oui, mais plus encore... Approche, et dis-moi ce que tu vois dessus.

— Il y a une croix tracée. Elle fait penser à Jésus. Et il y a aussi des drôles de lettres.

— Ce sont la première et la dernière lettre de l'alphabet grec, l'alpha et l'oméga; comme si, en français, tu allais de A à Z, du début à la fin.

— Alors, c'est pour symboliser toute la vie de Jésus, sa mort et surtout sa résurrection?

— Plus encore, c'est pour signifier que Jésus est le commencement et le but de toute chose! *«Je suis l'alpha et l'oméga, le commencement et la fin. À celui qui a soif, moi, je donnerai l'eau de la source de vie, gratuitement.*

Tel sera l'héritage du vainqueur; je serai son Dieu, et lui sera mon fils», est-il écrit dans le livre de l'Apocalypse (21,6-7). Durant cette longue veillée, les chrétiens se plongent dans le grand projet que Dieu a accompli: en Jésus, la mort n'a pas eu le dernier mot. À sa suite, en lui donnant notre confiance, nous passons aussi de la mort à la vie. C'est vraiment la Bonne Nouvelle!

— Et on l'allume quand?

— Justement, à la veillée pascale. La célébration commence par un grand feu. C'est à ce feu nouveau qu'il est allumé. On y place cinq grains d'encens rappelant les cinq plaies du Christ. Puis, alors qu'il fait



Le cierge pascal va rester allumé pendant tout le temps pascale, durant cinquante jours, de la veillée pascale jusqu'à la Pentecôte. [...] Lors des baptêmes et des funérailles de toute l'année, il sera à nouveau allumé; car sa belle flamme montre que le Christ nous fait enfants de Dieu, enfants de lumière, dès le jour du baptême et pour toujours, même après la mort.

■ L'année est aussi marquée sur le cierge pascal.

nuit, le diacre ou le prêtre s'avance, entre dans l'église sombre et, par trois fois, il chante: «lumière du Christ.» Et toute l'assemblée répond: «Nous rendons grâce à Dieu!» Le cierge est béni et encensé. Chacun allume alors un cierge dont la lumière vient de ce cierge pascal.

— Où va-t-on le déposer?

— À l'honneur, à l'endroit le plus visible, dans le chœur de l'église. Tu verras, les personnes qui fleurissent l'église vont bien le décorer. Elles vont privilégier les couleurs blanches et jaunes, signes de la lumière et de la vie.

— S'il n'est allumé qu'à cette veillée, il ne

sera pas usé!

— Il va être allumé pendant tout le temps pascale, durant cinquante jours, jusqu'à la Pentecôte. Ce jour-là, à la fin de la célébration, il sera éteint. Car les grandes fêtes de la Résurrection seront finies. Mais, lors des baptêmes et des funérailles de toute l'année, il sera à nouveau allumé; car sa belle flamme montre que le Christ nous fait enfants de Dieu, enfants de lumière, dès le jour du baptême et pour toujours, même après la mort.

— Je comprends que c'est un beau signe. Je vais en prendre soin.

ABBÉ HENRI BRACQ

EPPEVILLE

Des travaux seront nécessaires sur l'église d'Eppeville cette année. Cela a été annoncé lors du conseil municipal de décembre. Dernièrement, les élus ont voté pour la demande de DETR afin de pouvoir mettre en sécurité la cloche du bâtiment dont une fixation

est endommagée mais aussi pour changer la croix en mauvais état. Le coût prévisionnel des travaux s'élève à 3 816 euros qui peuvent être subventionnés à



hauteur 30 % par la DETR et 20 % au titre des fonds de concours auprès de la communauté de communes de l'est de la somme.

MUILLE-VILLETTE

En 2021, la commune lancera les travaux d'accessibilité aux personnes à mobilité réduite à l'entrée de l'église et du cimetière. Les préfabriqués seront démolis. Outre les travaux de voiries de la route départementale, rue de Paris, cette année, travaux en lien avec l'arrivée du magasin Lidl, la commune de Muille-Villette a elle aussi

des projets pour 2021. Un des principaux chantiers : redessiner et mettre aux normes l'accès aux personnes à mobilité réduite à l'église. Pour ce faire, les préfabriqués se situant près des parkings de l'église et du cimetière (anciennes salles de classe et anciens services techniques de la commune) seront démolis. Une place de station-

nement pour personnes à mobilité réduite sera créée sur la place Verte devant le cimetière, un des deux arbres devra être abattu pour ce faire. «*Nous mettrons en place un sens de circulation et l'accessibilité pour les fauteuils du portail jusqu'à la porte de l'église. Cela fera une jolie petite entrée*», explique le maire Florin Slosarsyk.

ESMERY-HALLON

Les jeunes rehaussent la messe du samedi



Couvre-feu oblige, la messe du samedi 16 janvier s'est déroulée à 16 heures sans toutefois altérer la ferveur des participants. Alors que de gros flocons de neige tombaient du ciel, les paroles du Seigneur, les chants et les musiques retentissaient à l'intérieur de notre église. Il y

régnait une douceur de «vie liturgique» grâce à notre équipe de jeunes qui avait préparé cette messe anticipée et l'animaient avec brio. Bravo et merci ! Esprit saint, continue à guider nos jeunes sous ton souffle, afin qu'ils préparent notre «Église de demain».

DOMINIQUE GRENIER

Y sous les Tilleuls
 Hélène Chambellan
 Couture sur-mesure pour cérémonies
 Robes de mariée - Cortèges d'enfants - Accessoires
 4, route de Matigny - 80190 Y
 06 87 11 22 65 - contact@ysouslestilleuls.fr
 y sous les tilleuls

FONDATION CAMUS
 Accueil pour personnes âgées de plus de 60 ans en chambres individuelles hébergement complet
 Accueil spécifique pour personnes souffrant de la maladie d'Alzheimer ou maladie apparentée
 18, rue Raoul Trocmé - 80740, Épehy Tél : 03 22 86 64 42

Menuiserie CONTY
 Bois détail - Serrurerie - Tous vitrages
 Isolation - Volets roulants & Accessoires
 www.menuiserie-conty.fr
 31 Rue Salvador Allende
 80400 HAM - Tél. 03 23 36 31 29
 conty_menuiserie@orange.fr

VENTE AUX DISTRIBUTEURS AUTOMATIQUES
 Tous les jours 8h/20h
 EARL des SETIERS
 Pommes/Poires et Pommes de terre
 à Sancourt, 1 rue de Toule Tél. 03 23 81 10 24

Votre installation électrique est-elle SEINE ?
SEINE ELECTRICITE
 TEL : 03 23 81 11 36 seine.electricite@gmail.com
 80400 EPPEVILLE
 TRAVAUX NEUF RENOVATION ENTRETIEN DEPANNAGE
 CABLAGE TELEPHONE & INFO ADMINISTRATIONS
 VIDEO SURV. CONTROLE D'ACCES PARTICULIERS
 DOMOTIQUE AUTOMATISME D'OUVERTURE INDUSTRIES
 ALARME INTRUSION INCENDIE TECHNIQUE TERTIAIRE
 CLIM. VENTILATION CHAUFFAGE-ELECTRIQUE etc ...

ECOLE et COLLEGE NOTRE-DAME
 10, rue Notre Dame - HAM
 email : nd.ham@orange.fr
 DE LA MATERNELLE À LA CLASSE DE TROISIÈME
 GARDERIE · RESTAURATION · TRANSPORT SCOLAIRE
 ÉTUDE DIRIGÉE · SOUTIEN SCOLAIRE
Tél. 03 23 81 15 63
 Site : http://notredameham.net

CAMPS MRJC

Vivre quoi qu'il en coûte !

Ce titre un peu provocateur, c'est l'état d'esprit du MRJC (Mouvement rural de jeunesse chrétienne) qui continue d'animer les équipes et de faire des projets... Pour les vacances de Pâques, les séjours courts prévus veulent rassembler de nombreux jeunes pour profiter du retour du printemps : la nature se réveille et les petits oiseaux chantent... En minicamps, les jeunes sont invités à s'éveiller, peut-être à se réveiller mais en tout cas à chanter autour du feu de camp.



■ Souvenir de camps à Chaussoy.

Le programme

- **Dimanche 25 au mardi 27 avril** : à Devise pour les CM2-6^e.
 - **Judi 29 au dimanche 2 mai** : à Méreaucourt ou Vieux-Rouen pour les lycéens, 1^{er} et terminale.
 - **Lundi 3 au mercredi 5 mai** : à Belloy-sur-Somme pour les 3^e et 2^{de}.
 - **Judi 13 au samedi 15 mai** : à Muirancourt pour les 5^e et 4^e.
- Mais nous mettons en place une roue de secours pour vivre ensemble un projet sur une seule journée :
- **Lundi 26 avril** : à Devise pour les CM2-6^e.
 - **Judi 29 avril** : à Péronne pour les lycéens, 1^{er} et terminale.
 - **Mardi 4 mai** : à Ham pour les 3^e et 2^{de}.
 - **Vendredi 14 mai** : à Moyenpont (chapelle) pour les 5^e et 4^e.

On peut s'adresser à l'abbé Albert Saelens – albert.saelens@orange.fr, ou à l'abbé Sylvain Mansart (Péronne) – mansartsylvain@hotmail.com

Vous souhaitez faire paraître une annonce publicitaire

Contactez-nous au
03 20 13 36 60



pub.nord@bayard-service.com

ou notre commercial Christophe RANDRIAMARO - 06 16 53 63 63

Multi Environnement Services

03 22 37 24 86 - 06 79 99 98 13

Création & entretien
Espaces verts, parcs et jardins

Tonte
Taille
Plantation
Débroussaillage
Pose de clôtures
Elagage
Abattage

LE CHOIX DE LA VIE

Ets DELATTRE

Pompes funèbres - Marbrerie - Contrats obsèques

De père en fils depuis 5 générations

55/58, rue de Noyon, 80400 HAM - Tél. 03 21 81 00 06
Email : etsdelattre@marbrerie-delattre.fr
Site Web : www.pompesfunebres-delattre.fr
RCS Amiens 383 536 877 - N° Hab. 12 80 275 - N°Orias 07032576

Obsèques
Marbrerie
Prévoyance
Fleurs et ornements

**24h/24
7/7**

La proximité d'une famille, la force d'un réseau national.